

# KENWOOD

SMART RADIO CD-TUNER

**KR-W8000SCD**

---

BRUGSANVISNING

JVCKENWOOD Corporation



# Indholdsfortegnelse

Indhold	Side
1. Før tilslutning til strømforsyningen / Sikkerhedshenvisninger	3
2. Overensstemmelseserklæring	6
3. Komponenter og funktioner	7
4. Ibrugtagning	9
5. Internetradio	12
6. Podcasts	13
7. Spotify	14
8. Deezer	15
9. CD-afspiller	16
10. USB-afspiller	17
11. Digitalradio DAB+	18
12. FM-radio	19
13. BLUETOOTH-lyd	20
14. Analoge tilslutninger	21
15. Digitale tilslutninger	22
16. Snooze-funktion	22
17. Vækkeur	22
18. Systemindstillinger	23
18.1 Equalizer	23
18.2 Netværksindstillinger	24
19. Tidsindstillinger	26
20. Sprog	26
21. Fabriksindstilling	27
22. Softwareopdatering	27
23. Opsætningsassistent	27
24. Info	27
25. Belysning	27
26. Undok – styring via app / OKTIV-app	28
27. Fejlfinding	29
28. Vedligeholdelse og pleje	29
29. Bortskaffelse	31
30. Tekniske data	32
31. Garanti	33

# 1. Før strømforsyningen tændes

## VIGTIGE SIKKERHEDSINFORMATIONER

**OBS:** Læs disse sider omhyggeligt for at sikre sikker betjening af apparatet.

### Læs anvisningerne omhyggeligt!

- Følg alle sikkerheds- og betjeningsanvisninger, når du tager dette produkt i brug.

### Opbevar anvisningerne omhyggeligt!

- Du bør opbevare sikkerheds- og betjeningsvejledningen til senere brug.

### Overhold alle advarsler!

- Du skal nøje følge alle advarsler, der er angivet på produktet og i brugsanvisningen.

### Rengør kun med en tør klud!

- Træk stikket til denne enheds strømkabel ud af stikkontakten, før du rengør produktet. Brug aldrig flydende rengøringsmidler eller rengøringspray. Brug kun en let fugtet klud til rengøring.

### Tilbehør

- Brug kun tilbehør, der er angivet af producenten.

### Brug ikke denne enhed i nærheden af vand.

- Apparatet må aldrig udsættes for vanddråber eller vandstænk – som f.eks. i nærheden af et badekar, et håndvask, en køkkenvask, en vaskemaskine, i et fugtigt kælderrum eller i nærheden af en swimmingpool osv. Stil aldrig beholdere fyldt med væsker, f.eks. blomstervaser, på apparatet.

### Ventilation

- Slidser og åbninger i kabinettet tjener til ventilation af apparatet for at sikre pålidelig drift og beskytte apparatet mod overophedning og mulig selvantændelse. Blokér ikke ventilationsåbningerne. Installer enheden i henhold til producentens anvisninger. Blokér aldrig ventilationsåbningerne ved at placere enheden på en seng, sofa, tæppe eller lignende blødt underlag. Denne enhed bør ikke indbygges i en bogreol eller indbygget skab, hvis der ikke er tilstrækkelig ventilation.

### Strømforsyning

- Dette apparat må kun tilsluttes den netspænding, der er angivet på apparatet. Brug udelukkende det medfølgende netkabel. Hvis du er i tvivl om strømforsyningen i din bolig, skal du kontakte din forhandler eller det lokale elselskab.

### Netkabel

- Sørg for, at man ikke kan snuble over netledningen, og at den ikke bliver afkoblet i umiddelbar nærhed af en stikkontakt, herunder også ekstra stikkontakter. Netledningen må heller ikke blive klemt, når den kommer ud af apparatet. På apparater med stikbart netkabel skal den tilhørende netforbindelse være så tæt på apparatet som muligt og let tilgængelig.

## **Tordennevej**

- Frakobl apparatet fra strømforsyningen under tordennevej og når det ikke bruges i længere tid.

## **Overbelastning**

- Overbelast aldrig stikkontakter, forlængerledninger eller stikdåser, da der ellers er risiko for brand eller elektrisk stød.

## **Indtrængning af fremmedlegemer og væsker**

- Sørg for, at der aldrig trænger fremmedlegemer eller væsker ind gennem ventilationsåbningerne, da dette kan medføre kontakt med komponenter under højspænding eller kortslutning med deraf følgende brand eller elektrisk stød. Spild aldrig væsker af nogen art på denne enhed.

## **Vedligeholdelse**

- Forsøg aldrig selv at udføre vedligeholdelse af denne enhed, da åbninger eller fjernelse af dæksler kan afsøre dele under højspænding, som udgør en fare, hvis de berøres. Overlad alt vedligeholdelsesarbejde til kvalificeret kundeservicepersonale.

## **Skader, der kræver reparation**

- Vedligeholdelses- og reparationsarbejde må kun udføres af en kvalificeret kundeservice. Vedligeholdelse/reparation er nødvendig, hvis apparatet er blevet beskadiget (f.eks. kabinettet), hvis der er trængt væske ind i apparatet, hvis der er trængt genstande ind i apparatet, hvis apparatet har været udsat for regn eller fugt, hvis det ikke længere fungerer korrekt, eller hvis det er faldet ned.

## **Reserve dele**

- Hvis der er behov for reservedele, skal du sikre dig, at serviceteknikeren bruger reservedele, der er godkendt af producenten, eller som har de samme egenskaber som originaldelene. Ikke-godkendte reservedele kan medføre brand, elektrisk stød eller andre ulykker.

## **Sikkerhedskontrol**

- Bed kundeserviceteknikeren om at udføre en sikkerhedskontrol efter afslutningen af vedligeholdelses- eller reparationsarbejder på dette apparat for at fastslå, om apparatet er i fejlfri driftstilstand.

## **Varme**

- Enheden må ikke installeres i nærheden af varme overflader, såsom radiatorer, varmeblæsere, ovne eller andre apparater (herunder forstærkere), der kan blive varme. Placer aldrig genstande med åben ild, såsom stearinlys eller lanterner, på eller i nærheden af enheden. De installerede batterier må ikke udsættes for stærk varme, såsom direkte sollys, ild eller lignende.

## **Batterier**

- Hvis du ikke bruger radioen i en måned eller længere, skal du fjerne batterierne. batterirummet i fjernbetjeningen for at forhindre lækage. Bortskaf lækkende batterier straks på korrekt vis i overensstemmelse med alle relevante lovmæssige bestemmelser. Lækkende batterier kan forårsage personskader og beskadige apparatet. Kombiner aldrig batterier af forskellig type eller gamle og nye batterier.

### **For at minimere risikoen for elektrisk stød, brand osv.**

- må du ikke fjerne skruer, dæksler eller dele af kabinettet.
- Tænd/sluk-knappen afbryder ikke strømforsyningen fuldstændigt i nogen position.

For at afbryde strømmen til enheden fuldstændigt skal du trække netledningen ud af stikkontakten.

### **Risici forbundet med høje lyd niveauer**

- For at undgå mulig høreskade bør du ikke lytte ved høj lydstyrke i længere tid. **Dette gælder især ved brug af hovedtelefoner.**

### **Netværksforbindelse**

- Sørg for, at firewall-funktionen er aktiveret på dit netværksadgangspunkt (router). Se brugervejledningen til din router for yderligere oplysninger.
- Hvis du ikke ønsker at oprette en netværksforbindelse, skal du ikke køre installationsassistenten.

### **Fjernbetjening**

- Hvis du udsætter fjernbetjeningssensoren for direkte sollys eller lys fra højfrekvente lysstofrør, kan det medføre funktionsfejl. I sådanne tilfælde bør du placere systemet et andet sted for at undgå sådanne funktionsfejl.
- De medfølgende batterier er beregnet til funktionskontrol og kan have en begrænset levetid. Hvis fjernbetjeningens rækkevidde aftager, skal de gamle batterier udskiftes med nye.

### **Forsigtig!**

#### **Eksplodingsfare**

- ved brug af batterier af forkert type.

- ekstremt høje eller lave temperaturer, som et batteri kan blive udsat for under brug, opbevaring eller transport
- lavt lufttryk i store højder
- bortskaffelse af et batteri i ild eller en varm ovn;
- mekanisk klemning eller skæring af et batteri
- opbevaring af et batteri i et miljø med ekstremt høje temperaturer eller ekstremt lavt lufttryk, hvilket kan føre til eksplosion eller udslip af brændbare væsker eller gasser.

### **Automatisk energibesparelsesfunktion**

Modellen er udstyret med en automatisk energibesparelsesfunktion. Denne funktion sætter enheden i standbytilstand inden for 15 minutter, hvis afspilningen foregår med meget lav lydstyrke, eller hvis radioen er sat på lydløs. Denne indstilling kan ikke ændres.

**Bemærk:** Når radioen er i standbytilstand, eller der ikke afspilles USB-filer, skal du trække USB-stikket ud for at reducere strømforbruget.

### **VIGTIGT FOR LASERPRODUKTER**

1. LASERPRODUKT I KLASSE 1
2. FORSIGTIG: Åbn ikke kabinettet. Enheden indeholder ingen dele, der kan vedligeholdes af brugeren. Vedligeholdelse må kun udføres af kvalificeret fagpersonale.

### **Bemærk venligst:**

De betjeningskridt og menupunkter, der er beskrevet i denne brugsanvisning, svarer til status ved trykningen af dette dokument. Firmwareopdateringer kan medføre minimale forskelle i betjeningen eller navngivningen af menupunkter.

## 2. Overensstemmelseserklæring

### EU-overensstemmelseserklæring

JVCKENWOOD Corporation erklærer hermed, at radioudstyrstypen [KENWOOD] KR-W8000SCD er i overensstemmelse med direktiv 2014/53/EU. Den fulde tekst til EU-overensstemmelseserklæringen findes på følgende internetadresse: <http://www.kenwood.com/euukdoc/>

### For Det Forenede Kongerige

JVCKENWOOD Corporation erklærer hermed, at radioudstyrstypen [KENWOOD] KR-W8000SCD er i overensstemmelse med radioudstørsforordningen 2017. Den fulde tekst til EU-overensstemmelseserklæringen findes på følgende internetadresse: <http://www.kenwood.com/euukdoc/>

#### Producent:

JVCKENWOOD Corporation  
3-12, Moriyacho, Kanagawa-ku, Yokohama-shi, Kanagawa 221-0022, JAPAN



#### EU-kontaktadresse:

JVCKENWOOD Europe B.V.  
Remdementsweg 20 B-9, NL-3641 SL Mijdrecht, THE NETHERLANDS

#### Kontaktadresse i Storbritannien:

JVCKENWOOD U.K. Limited  
First Floor, Gleneagles, The Belfry, Colonial Way, Watford, Hertfordshire WD24 4WH  
UNITED KINGDOM

Bluetooth®-ordmærket og -logoerne er registrerede varemærker tilhørende BLUETOOTH SIG Inc. og enhver brug af disse varemærker af JVCKENWOOD Corporation sker under licens. Andre varemærker og handelsnavne tilhører deres respektive ejere.

På grund af det indbyggede WLAN-moduls 5 GHz-frekvensområde er brugen i følgende lande kun tilladt inden for bygninger.												
												
AT	BE	BG	CZ	DK	EE	FR	DE	IS	IE	IT	UK	
EL	ES	CY	LV	LI	LT	LU	HU	MT	NL	NO		
PL	PT	RO	SL	SK	TR	FI	SE	CH	UK (NI)	HR		
AT = Østrig, BE = Belgien, BG = Bulgarien, CZ = Tjekkiet, DK = Danmark, EE = Estland, FR = Frankrig, DE = Tyskland, IS = Island, IE = Irland, IT = Italien, EL = Grækenland, ES = Spanien, CY = Cypern, LV = Letland, LT = Litauen, LU = Luxembourg, HU = Ungarn, MT = Malta, NL = Holland, NO = Norge, PL = Polen, PT = Portugal, RO = Rumænien, SL = Slovenien, SK = Slovakiet, TR = Tyrkiet, FI = Finland, SE = Sverige, CH = Schweiz, UK(NI) = Nordirland, HR = Kroatien												UK = Det Forenede Kongerige

## 3. e komponenter og funktioner

### 3.1 Fjernbetjening

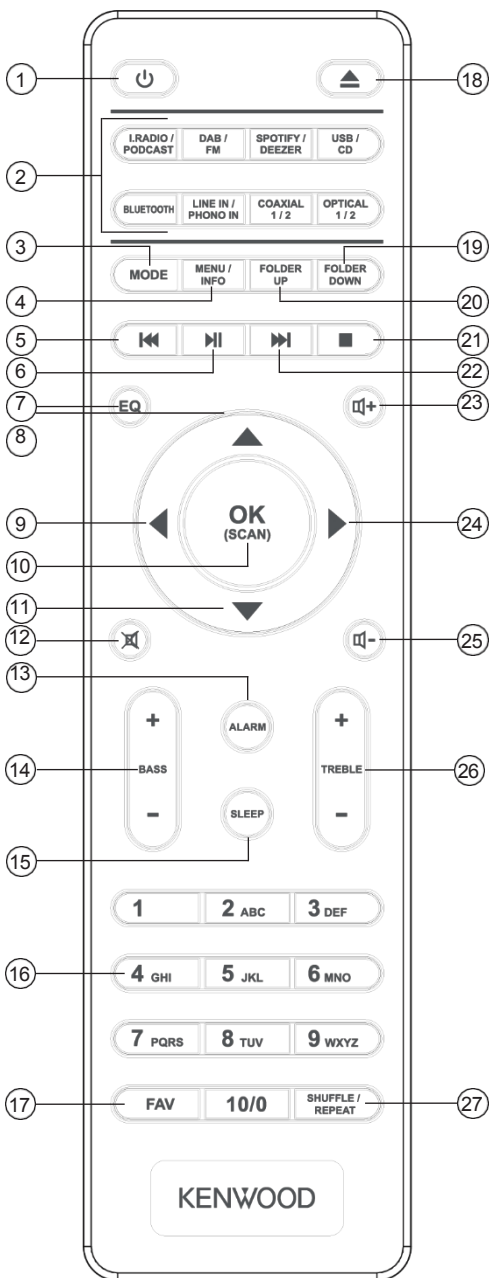

- 1 Standby til/fra
- 2 Direktevalgstaster Kilde
- 3 Valg af tilstand
- 4 Menu / Info
- 5 Titelspring bagud
- 6 Afspilning/pause
- 7 Equalizer
- 8 Høj; FM: Indstil frekvens
- 9 Venstre; Trin tilbage
- 10 Bekræft indtastning; FM-søgning; Afspilning: Diasshow i fuld skærm
- 11 Ned; FM: Indstil frekvens
- 12 Lyd fra/til (Mute)
- 13 Åbn vækkefunktionen
- 14 Lydindstilling bas
- 15 Aktivere sleep timer
- 16 Taltaster 0 - 10
- 17 Preset-hukommelse (favoritter)
- 18 Udslib CD (Eject)
- 19 Forrige mappe (CD)
- 20 Næste mappe (CD)
- 21 Stop afspilning
- 22 Spring fremad
- 23 Forøg lydstyrken
- 24 Højre; skridt frem
- 25 Sænk lydstyrken
- 26 Lydindstilling diskant
- 27 Musik: Tilfældig/gentagelsesfunktion

## 3.2 Enhedsvisninger

### Forside

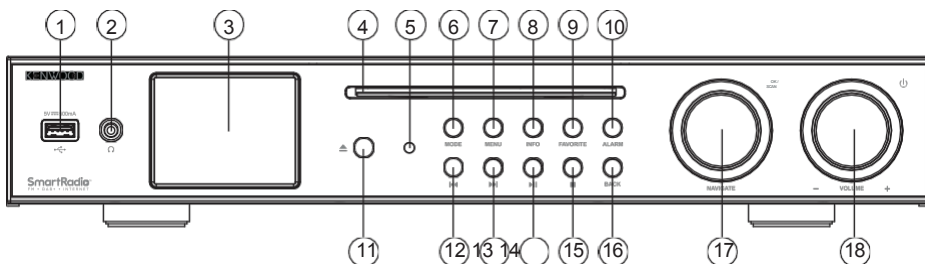

- |                                    |                             |                                     |
|------------------------------------|-----------------------------|-------------------------------------|
| 1 - USB-port                       | 2 - Hovedtelefonudgang      | 3 - TFT-farvedisplay                |
| 4 - CD-drev                        | 5 - Modtager Fjernbetjening | 6 - Valg af tilstand                |
| 7 - Menu                           | 8 - Info                    | 9 - Favoritter (hukommelsespladser) |
| 10 - Åbn vækkefunktionen           | 11 - CD-udskubning (Eject)  | 12 - Titelspring / -søgning bagud   |
| 13 - Titelspring / -søgning fremad | 14 - Afspilning/pause       | 15 - Stop afspilning                |
| 16 - Tilbage                       | 17 - Vælg / Bekræft         | 18 - Standby / Lydstyrke            |

### Bagfra

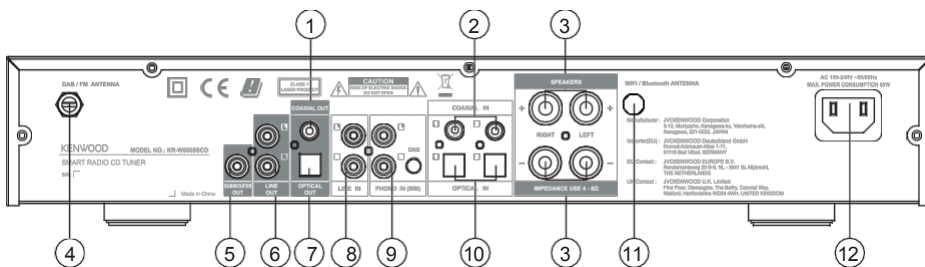

1 - Koaksial udgang	2 - Koaksial indgang 1 / Koaksial indgang 2	3 - Højtalerudgang
4 - Antennetilslutning DAB+ / FM	5 - Subwoofer-udgang	6 - Line-udgang
7 - Optisk udgang	8 - Line-indgang	9 - Phono (bevægelig magnet)
10 - Optisk indgang 1 / Optisk indgang 2	11 - WiFi / BT-antenne	12 - Tilslutning af netkabel

## 4. Ibrugtagning

### 4.1 Udpakning

Pak enheden forsigtigt ud og kontroller, at alt tilbehør er til stede:

- Infrarød fjernbetjening
- Strømkabel
- Brugervejledning
- 2 x AAA/LR03-batterier
- Cinch-audiokabel 1,5 meter
- DAB+/FM teleskopantenne, skrubar
- WLAN/BT-antenne, skrubar

### 4.2 Tilslut

- Skru DAB+/FM-antennen fast på den tilsvarende udgang.
- Skru WLAN/BT-antennen fast på den relevante udgang.
- Åbn fjernbetjeningens batterirum, og sæt batterierne i med korrekt polaritet. Den forudindstillede polaritet (+/-) er angivet i batterirummet.
- **Tilslutning af højttalere:**  
Du kan bruge almindelige højttalere med en impedans på 4 - 8 ohm (4 ohm anbefales) og en nominal belastning på mindst 30 watt pr. stk.  
Sno enderne af højttalerkablerne, så der ikke stikker tråde ud. **Kortslut aldrig de positive (+) og negative (-) ender af højttalerkablerne.**  
En utilsigtet ombytning af polariteten medfører en unaturlig lyd og en uklar lokalisering af lydkilden. Ret derefter polariteten på kablerne.

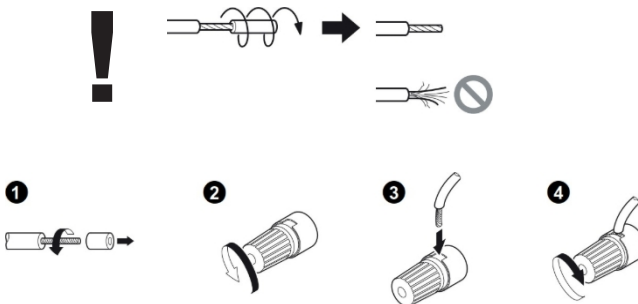

- Afslut med at tilslutte netkablet til enheden og stikkontakten.

### 4.3 Netværksforbindelse

For at kunne modtage internetradio skal radioen integreres i et netværk. Routeren skal være tændt, og der skal være en internetforbindelse. Sørg for, at routerens WLAN-forbindelse og firewall er aktiveret. Se også routerens brugsanvisning.

### 4.4 Tænd/sluk (standby)

Tryk på **<Standby>**-knappen på fjernbetjeningen eller på enheden for at tænde radioen. Tryk på knappen igen for at sætte enheden i standbytilstand.

For at slukke det helt skal du frakoble det fra strømforsyningen.

## 4.5 Navigering i menuerne

Du kan navigere i menuerne ved at trykke på tasterne <OP/NED/VENSTRE/HØJRE> på fjernbetjeningen. Tryk på knappen <OK> for at bekræfte valget. Disse betjeningshandlinger kan også udføres på enheden med knappen <NAVIGATE>. Drej knappen for at navigere i menuerne, og bekræft et menupunkt ved at trykke på knappen. Med knappen <BACK> på enheden eller knappen <VENSTRE> på fjernbetjeningen kan du vende tilbage til den forrige menu.

## 4.6 Indtastning af adgangskoder, søgetekster osv.

Vælg de relevante tal og/eller bogstaver enkeltvis med <OP/NED/VENSTRE/HØJRE>, og bekræft det valgte ved at trykke på <OK>. For at rette en forkert indtastning skal du gå til feltet <BKSP> og bekræfte med <OK>-knappen på fjernbetjeningen. Dermed slettes den sidste indtastning. Brug feltet "AFBRYD" til at annullere indtastningen fuldstændigt. Når din valg er færdig, skal du navigere til feltet "OK" og bekræft valget ved at trykke på knappen <OK>. Knappen <INFO> fungerer som genvejstast til at skifte mellem tal/bogstaver og <BKSP>.

## 4.7 Justering af lydstyrken og "Mute"

Du kan justere lydstyrken ved at trykke på tasterne <LAUTER> og <LEISER> på fjernbetjeningen eller dreje <VOLUME>-knappen på enheden kan du justere lydstyrken. Et tryk på knappen <MUTE> slår lyden fra radioen fra. Et yderligere tryk på knappen gendanner den oprindelige lydstyrke.

## 4.8 Yderligere oplysninger

Ved at trykke gentagne gange på knappen <INFO> kan der, afhængigt af kilde og station, vises yderligere oplysninger:

- Beskrivelse
- Navn på stationen, det aktuelle program, indhold, emner osv.
- Genre
- Kanalens programstil (genre) vises.
- Signalniveau og signalfejl
- Bithastighed
- Kanalinformation
- Dagens dato og aktuelle klokkeslæt

I driftsfunktionerne "FM-radio" og "Digitalradio DAB+" vises oplysninger om modtagelsestyrke, stereomodus, RDS-signal (kun FM) og forudindstillingshukommelse i nederste højre hjørne af displayet. Hvis den tilsvarende visning mangler, er oplysningerne ikke tilgængelige.

## 4.9 Opsætningsassistent

Ved første opstart startes installationsassistenten (Setup Wizard) automatisk.

Installationsassistenten kører på engelsk.

Du kan springe guiden over og åbne den igen senere på tysk.

## 4.10 Indstilling af menuesprog

Ved første driftsættelse vises alle tilgængelige menysprog. Brug tasterne

<OP/NED> vælges det ønskede sprog, og det bekræftes med <OK>.

## 4.11 Start af installationsassistenten

For en nem og hurtig første ibrugtagning (indstilling af tid og dato, opsætning af internetforbindelse osv.) anbefaler vi, at du kører installationsassistenten. Vælg venligst „JA“ her. Ønsker du at springe installationsassistenten over, skal du vælge „NEIN“. Alle indstillinger, der foretages ved hjælp af installationsassistenten, kan senere også foretages enkeltvis via

systemindstillingerne. Alternativt kan installationsassistenten køres igen når som helst. Vælg derefter "**JA**" eller "**NEJ**" for automatisk at køre installationsassistenten ved næste opstart af radioen eller for ikke at køre den. Derefter befinder du dig i hovedmenuen.

- **Dato/tid**  
12/24-timersformat
- **Automatisk opdatering (tid og dato)**  
Opdatering af DAB eller FM (anbefales)  
Ved automatisk opdatering via FM/DAB/DAB+ radio-netværket leveres klokkeslæt og dato af radio- og tv-stationer. Ved en synkronisering via disse kilder indstilles klokkeslættet korrekt, selv efter et strømsvigt. Dermed kan indstillede vækningstider også overholdes.
- **Opdatering fra NET**  
Når denne indstilling vælges, indstilles klokkeslæt og dato automatisk via internetforbindelsen. Derudover kan tidszonen og sommer-/vintertid tilpasses.
- **Ingen opdatering**  
Klokkeslæt og dato skal indstilles manuelt.
- **Oprethold netværksforbindelse**

I kapitlet "**Systemindstillinger**" beskrives netværkskonfigurationen mere detaljeret.

## 4.12 Hovedmenu

Hovedmenuen indeholder de forskellige lyd-kilder og indstillingsmuligheder:

- Internetradio
- Podcasts
- Spotify
- Deezer
- Musikafspiller (USB)
- DAB
- FM
- Bluetooth
- CD
- Aux-indgang
- OPTICAL 1
- OPTISK 2
- COAXIAL 1
- COAXIAL 2
- PHONO IN
- Snooze-funktion
- Vækkeur
- Systemindstillinger

Tryk på knappen **<MENU>** på fjernbetjeningen eller på enheden, når lyd-kilden er valgt, og vælg "**Hovedmenu**".

## 5. Internetradio

Internetradioen tilbyder et kæmpe udvalg af forskellige tilbud fra hele verden. Du kan vælge stationerne på mange forskellige måder. Vælg kilden **"Internetradio"** i hovedmenuen, eller brug den tilhørende direkte valgknap på fjernbetjeningen.

### 5.1 Sendersøgning

Radioen tilbyder forskellige muligheder for at søge efter de ønskede stationer.

Naviger inden for menupunkterne og indstillingerne. Når du har fundet den ønskede station, bekræfter du valget med tasten **<OK>**. Afspilningen af internetradio kan stoppes ved at trykke på tasten **<AFSPIL/PAUSE>** på fjernbetjeningen eller på enheden. Et yderligere tryk på tasten indlæser stationen igen.

#### 5.1.1 Søgning efter lande og regioner

For at søge efter stationer fra bestemte kontinenter, lande og regioner skal du trykke på tasten **<MENU>** på enheden, eller hold knappen **<MENU/INFO>** på fjernbetjeningen nede for at åbne **"Kanaloversigt"**. Bekræft valget. Vælg menuen **"Lande"** for at vælge et land eller en region.

#### 5.1.2 Søg efter genrer

For at søge efter stationer med bestemte musikgenrer eller temaer skal du gøre følgende: Tryk på knappen **<MENU>** på enheden, eller hold knappen **<MENU/INFO>** på fjernbetjeningen nede for at åbne **"Stationliste"**. Når du har bekræftet dit valg, skal du navigere til menuen **"Opdag"**. Efter bekræftelsen kan du yderligere indsnævre søgningen efter stationernes oprindelse eller sprog.

#### 5.1.3 Søgning efter navn

Hvis du kender navnet på den ønskede kanal, kan du søge specifikt efter den: Tryk på knappen **<MENU>** på apparatet, eller hold knappen **<MENU/INFO>** på fjernbetjeningen nede for at åbne **"kanallisten"**. Når du har bekræftet dit valg, skal du navigere til menuen **"Søg"**. Indtast hele eller en del af kanalnavnet i indtastningsfeltet, og vælg feltet **"OK"** for at starte søgningen. Du får en liste over alle kanaler, hvis navne indeholder den søgte tekst.

#### 5.1.4 Populære kanaler

Du kan få et udvalg af de mest populære kanaler på følgende måde:

Tryk på knappen **<MENU>** på apparatet, eller hold knappen **<MENU/INFO>** på fjernbetjeningen nede for at åbne **"Kanaloversigten"**. Når du har bekræftet dit valg, skal du navigere til menuen **"Populære"** og vælg den ønskede kanal.

#### 5.1.5 Lokale stationer

For at søge specifikt efter stationer fra det land, hvor radioen befinder sig, skal du gøre følgende:

Tryk på knappen **<MENU>** på enheden, eller hold knappen **<MENU/INFO>** på fjernbetjeningen nede for at åbne **"kanallisten"**. Når du har bekræftet dit valg, skal du navigere til menuen med navnet på det land, hvor du befinder dig (f.eks. **"Tyskland"**).

Inden for denne lokale begrænsning kan du desuden søge efter genrer, lokale eller populære stationer.

## 5.2 Favoritter (hukommelsespladser)

Der er 40 hukommelsespladser (favoritter) til rådighed til lagring af dine yndlingsstationer. Du kan frit tildele disse favoritter stationer fra kilderne "Internetradio" og "Podcasts".

### 5.2.1 Gemning af stationer med fjernbetjeningen:

Hukommelsespladserne 1 – 10 kan tildeles ved hjælp af taltasterne på fjernbetjeningen. Vælg den ønskede station og tryk på en taltast på fjernbetjeningen, indtil "Gemt" vises på displayet. Hukommelsespladserne kan nu åbnes ved et kort tryk på fjernbetjeningen.

### 5.2.2 Gemning af kanaler på hukommelsespladserne 11 - 40:

Vælg den ønskede station, og hold knappen <FAVORITE> på radioen eller <FAV> på fjernbetjeningen. Vælg nu en hukommelsesplads fra listen over stationer, og bekræft valget med knappen <NAVIGATE> på radioen. Der vises "Gemt" på displayet. Du kan nemt åbne stationlisten ved at trykke kort på favoritknappen på radioen eller fjernbetjeningen. Brug knapperne <OP/NED> eller <NAVIGATE>-knappen til at vælge en station, og tryk på <OK> for at bekræfte.

**Bemærk:** Hukommelsespladserne kan ikke slettes, men kun overskrives med andre stationer.

## 6. Podcasts

Podcasts er tilgængelige bidrag om forskellige emner, f.eks. informationsudsendelser, nyheder og meget mere. Ligesom med internetradio er det muligt at filtrere podcasts eller søge efter en podcast i hele databasen. Vælg kilden "Podcasts" i hovedmenuen, eller brug den tilhørende direkte valgknap på fjernbetjeningen.

### 6.1 Søgning efter podcasts

Radioen tilbyder forskellige muligheder for at søge efter podcasts.

Naviger inden for menupunkterne og indstillingerne. Når du har fundet den ønskede podcast, bekræfter du valget med tasten <OK>. Afspilningen af podcasts kan pauses og genstartes ved at trykke på tasten <AFSPILNING/PAUSE> på fjernbetjeningen eller på enheden. Ved at holde tasten <TITELSPRUNG> nede kan du spole frem og tilbage i podcasten med stigende hastighed (maks. 32 gange). Et kort tryk på <TITELSPRUNG RÜCKWÄRTS> springer til begyndelsen af podcasten.

#### 6.1.1 Søgning efter lande og regioner

For at søge efter podcasts fra bestemte kontinenter, lande og regioner skal du trykke på tasten <MENU> på enheden, eller hold knappen <MENU/INFO> på fjernbetjeningen nede for at åbne "Podcastliste". Bekræft valget. Vælg menuen "Lande" for at vælge et land eller en region.

#### 6.1.2 Søgning efter genrer

For at søge efter podcasts med bestemte indhold eller emner skal du gøre følgende:

Tryk på knappen <MENU> på enheden, eller hold knappen <MENU/INFO> på fjernbetjeningen nede for at åbne "Podcastliste". Når du har bekræftet dit valg, skal du navigere til menuen "Opdag". Efter bekræftelse kan du yderligere indsnævre søgningen efter podcastens oprindelse eller sprog.

### 6.1.3 Søgning efter navn

Hvis du kender navnet på den ønskede podcast, kan du søge specifikt efter den: Tryk på knappen **<MENU>** på enheden, eller hold knappen **<MENU/INFO>** på fjernbetjeningen nede for at åbne „Podcastliste“. Efter bekræftelse af valget navigerer du til menuen **"Søg"**. Indtast hele eller en del af podcastens navn i indtastningsfeltet, og vælg feltet **"OK"** for at starte søgningen. Du får en liste over alle podcasts eller episoder, hvis navn indeholder den søgte tekst.

### 6.1.4 Populære podcasts

For at søge specifikt efter populære podcasts fra det land, hvor radioen aktuelt befinder sig, skal du gøre følgende:

Tryk på knappen **<MENU>** på enheden, eller hold knappen **<MENU/INFO>** på fjernbetjeningen nede for at åbne **"Podcastliste"**. Når du har bekræftet dit valg, navigerer du til menuen med navnet på det land, hvor du befinder dig (f.eks. **"Tyskland"**). Inden for denne lokale afgrænsning kan du desuden søge efter genrer, lokale eller populære podcasts.

## 6.2 Favoritter (hukommelsespladser)

Der er 40 lagerpladser (favoritter) til rådighed til lagring af podcasts. Du kan frit tildele disse favoritter stationer fra kilderne **"Internetradio"** og **"Podcasts"**.

### 6.2.1 Gemning af podcasts med fjernbetjeningen:

Hukommelsespladserne 1 – 10 kan tildeles ved hjælp af taltasterne på fjernbetjeningen. Vælg den ønskede podcast og tryk på en taltast på fjernbetjeningen, indtil **"Gemt"** vises på displayet. Hukommelsespladserne kan nu åbnes ved et kort tryk på fjernbetjeningen.

### 6.2.2 Gem podcasts på hukommelsespladserne 11 - 40:

Vælg den ønskede podcast, og hold knappen **<FAVORITE>** på radioen eller **<FAV>** på fjernbetjeningen. Vælg nu en hukommelsesplads fra listen over stationer, og bekræft valget med knappen **<NAVIGATE>** på radioen. Der vises **"Gemt"** på displayet. Du kan nemt åbne hukommelsespladserne ved kort at trykke på knappen **<FAVORITE>** på radioen eller **<FAV>** på fjernbetjeningen. Brug tasterne **<OP/NED>** eller **<NAVIGATE>**-knappen til at vælge en podcast, og tryk på **<OK>** for at bekræfte.

**Bemærk:** Hukommelsespladserne kan ikke slettes, men kun overskrives med andre podcasts.

## 7. Spotify

Brug din smartphone, tablet eller computer som fjernbetjening til Spotify. Du kan finde mere information på [spotify.com/connect](https://spotify.com/connect). Spotify-softwaren er underlagt tredjepartslicenser, som kan findes på følgende adresse: [www.spotify.com/connect/third-party-licenses](https://www.spotify.com/connect/third-party-licenses)

Installer Spotify-appen på din Android-/iOS-enhed. Du kan downloade den fra Play Store eller Apple App Store. Efter installationen starter du appen og logger ind med dine adgangskoder eller registrerer dig. Radioen og Android-/iOS-enheden med Spotify-appen skal være på samme netværk.

### 7.1 Brug

Vælg kilden **"Spotify"** i hovedmenuen, eller brug den tilsvarende direkte valgknap på fjernbetjeningen. Start afspilningen af Spotify på din smartphone som normalt. Spotify Connect-logoet og

"**Tilgængelige enheder**" vises. Tryk på "**Tilgængelige enheder**" for at få vist en liste over de enheder, der er tilgængelige på netværket. Vælg nu "**KENWOOD KR-W8000SCD**", og afspilningen sker via radioen. En vellykket forbindelse vises med grøn skrift. Efter en vellykket første forbindelse kan du også forbinde smartphonen med

Tilslut radio: Vælg kilden "**Spotify**" i hovedmenuen og tryk på **<OK>**. Nu vises "**Press Play ...**" på displayet. Ved at trykke på knappen **<AFSPIL/PAUSE>** på fjernbetjeningen oprettes forbindelsen, og afspilningen af den aktuelle playliste startes. Du kan også springe mellem numrene på den aktuelle liste ved hjælp af fjernbetjeningen.

## 7.2 Favoritter (hukommelsespladser)

Der er 10 gemmepladser (favoritter) til rådighed til gemning af afspilningslister.

### 7.2.1 Gem afspilningslister med fjernbetjeningen:

Hukommelsespladserne 1 – 10 kan tildeles ved hjælp af tasterne på fjernbetjeningen. Vælg den ønskede afspilningsliste og tryk på en taltast på fjernbetjeningen, indtil "**Gemt**" vises på displayet. Hukommelsespladserne kan nu åbnes ved et kort tryk på fjernbetjeningen. Det er også muligt at gemme enkelte titler, der ikke findes i afspilningslister.

**Bemærk:** Pladserne kan ikke slettes, men kun overskrives med andre afspilningslister/numre.

## 8. Deezer

Via denne kilde kan du få adgang til musiktjenesten Deezer. Vælg kilden „**Deezer**“ i hovedmenuen, eller brug den tilhørende genvejsknop på fjernbetjeningen. For at kunne bruge Deezer skal du have en brugerkonto til denne musiktjeneste. Log ind på tjenesten med dine adgangskoder via UNDOK-appen eller på enheden. Så snart forbindelsen er oprettet, er funktionerne tilgængelige via UNDOK-appen og på enheden.

### 8.2 Favoritter (hukommelsespladser)

Der er 8 gemmepladser (favoritter) til rådighed til lagring af afspilningslister.

#### 8.2.1 Gem afspilningslister med fjernbetjeningen:

Hukommelsespladserne 1 – 8 kan tildeles ved hjælp af tasterne på fjernbetjeningen. Vælg den ønskede afspilningsliste og tryk på en taltast på fjernbetjeningen, indtil "**Gemt**" vises på displayet. Hukommelsespladserne kan nu åbnes ved et kort tryk på fjernbetjeningen. Det er også muligt at gemme enkelte titler, der ikke findes i afspilningslister.

**Bemærk:** Hukommelsespladserne kan ikke slettes, men kun overskrives med andre afspilningslister/numre.

## 9. CD- -afspiller

Via denne kilde kan du afspille audio-cd'er og mp3-cd'er. Vælg kilden "**CD**" i hovedmenuen, eller brug den tilhørende direkte valgknop på fjernbetjeningen.

Skub den ønskede CD med den mærkede side opad ind i CD-drevets slot. Så snart "**Indlæsning**" vises på displayet, trækker enheden automatisk CD'en ind. Afspilningen starter automatisk med det første spor på CD'en. Tryk på knappen **<EJECT>** på enheden eller på fjernbetjeningen for at skubbe CD'en ud igen. Hvis CD'en ikke tages ud inden for 30 sekunder, trækkes den ind igen, og afspilningen starter forfra.

På audio-cd'er vises oplysninger om antallet af titler og den samlede afspilningstid som følger:

TXX XX:XX

Det første tal angiver antallet af titler, og det andet angiver CD'ens samlede spilletid.

### 9.1 Afspilning af MP3-filer

Vælg den ønskede mappe eller titel fra menuen, og tryk på knappen **<OK>** for at starte afspilningen af musikken. Du kan navigere i mappestrukturen ved hjælp af knapperne **<OP/NED>**. Med tasten **<AFSPILNING/PAUSE>** sættes afspilningen på pause og genoptages. Ved at holde tasten **<TITELHOP>** nede kan du spole frem og tilbage i titlen med stigende hastighed (maks. 32 gange). Ved at trykke kort på **<TITELHOP TILBAGE>** kommer du til begyndelsen af titlen eller til den forrige titel.

For cd'er, der indeholder MP3-filer, vises antallet af tilgængelige mapper og filer som følger:

Fxx TXXX

Tallet efter "**F**" angiver antallet af mapper, og det andet tal angiver det samlede antal "**T**" filer.

Du kan også vælge mapper ved hjælp af tastene **<FOLDER UP>/<FOLDER DOWN>** på fjernbetjeningen.

### 9.2 Tilfældig afspilning og gentagelse

For at afspille titler på en CD eller MP3-filer i en mappe i tilfældig rækkefølge eller gentage afspilningen af filerne skal du bruge knappen **<SHUFFLE/REPEAT>** på fjernbetjeningen.

Ved at trykke gentagne gange aktiveres funktionerne som følger:

**Tryk 1 gang: Gentag titel / Tryk 2 gange: Gentag alle**

**Hold nede i 2 sekunder: Tilfældig afspilning / Hold nede i 2 sekunder: Fra**

### 9.3 Programtilstand

Du kan programmere titlerne, så de afspilles i den rækkefølge, du ønsker. Gør følgende:

Tryk på **<STOP>** og derefter på knappen **<FAVORITE>** eller **<FAV>**. På displayet vises

Fxx TXX

Tryk på **<TITELHOP TILBAGE>** eller **<TITELHOP FREM>** for at vælge titlen, og tryk på **<OK>** for at bekræfte. Gentag dette trin for at gemme musikken som et program. Når alle de ønskede musikstykker er gemt, skal du trykke på

**<AFSPILNING/PAUSE>** for at starte afspilningen. Hvis der trykkes på tasten **<STOP>**, slettes den programmerede rækkefølge af titler.

## 10. USB- -afspiller

Via denne kilde kan du afspille MP3-filer (16 bit/48 kHz) fra et USB-stik. Vælg kilden **"USB"** i hovedmenuen, eller brug den tilhørende direkte valgknap på fjernbetjeningen.

Når du tilslutter et USB-stik, skal du bekræfte **"USB-disk tilsluttet – Abn mappe?"** med **"JA"**. Displayet viser derefter de tilgængelige filer og mapper. Hvis du vælger **"NEJ"** på dette tidspunkt, skifter du tilbage til den sidst valgte lydkilde eller det sidst anvendte menu.

### 10.1 Afspilning af MP3-filer

Vælg den ønskede mappe eller titel fra menuen, og tryk på knappen **<OK>** for at starte afspilningen af musikken. Du kan navigere i mappestrukturen ved hjælp af knapperne **<OP/NED/VENSTRE/HØJRE>**.

Tryk på knappen **<AFSPIL/PAUSE>** for at pause og fortsætte afspilningen. Ved at holde tasterne **<TITELHOP>** nede kan du spole frem og tilbage i titlen med stigende hastighed (maks. 32 gange). Ved at trykke kort på **<TITELHOP TILBAGE>** kommer du til begyndelsen af titlen eller til den forrige titel.

### 10.2 Tilfældig afspilning og gentagelse

For at afspille MP3-filer i en mappe i tilfældig rækkefølge eller gentage afspilningen af filerne skal du gøre følgende:

Tryk på knappen **<MENU>** og vælg **"Gentag afspilning"** og/eller **"Shuffle"**. Med knappen **<OK>** kan du aktivere eller deaktivere funktionerne. Du kan også bruge knappen **<SHUFFLE/REPEAT>** på fjernbetjeningen. Ved at trykke gentagne gange aktiveres funktionerne som følger:

**Tryk 1 gang: Gentag titel / Tryk 2 gange: Gentag alle /**

**3 x tryk: Tilfældig afspilning / 4 x tryk: Gentagelse og tilfældig afspilning / 5 x tryk: Begge funktioner fra**

### 10.3 Afspilningsliste

Du har mulighed for at oprette en afspilningsliste til dine MP3-filer. Der er 200 lagerpladser til rådighed. For at gemme en titel i afspilningslisten skal du trykke på knappen **<OK>** i titeloversigten, indtil **"Tilføjet til afspilningsliste"** vises på displayet. Titlen er nu gemt i afspilningslisten. For at afspille listen skal du trykke på knappen **<MENU>**, vælge **"Afspilningsliste"** og bekræfte den ønskede titel.

Funktionerne tilfældig afspilning og gentagelse er også tilgængelige.

Du kan slette den aktuelle afspilningsliste ved at vælge funktionen **"Tøm min afspilningsliste"** i **"Menuen"**. Hvis du bekræfter **"Slet poster fra afspilningslisten?"** med **"JA"**, slettes listen. Enkelte titler kan ikke fjernes fra afspilningslisten.

**Bemærk:** Hvis der er titler i afspilningslisten, som ikke findes på det aktuelle USB-stik, afbrydes afspilningen med fejlmeddelelsen **"Kan ikke åbne valgt medie"**.

Tryk derefter på knappen **<MENU>** for at slette fejlmeddelelsen. Opret en ny playliste.

# 11. Digitalradio DAB

For at modtage digital radio DAB+ skal du skifte til kilden "**DAB Radio**" i hovedmenuen eller bruge den tilsvarende direkte valgknop på fjernbetjeningen.

Når du skifter til første gang, startes en automatisk stationssøgning. På displayet vises "**Søgning**", antallet af hidtil fundne stationer og en tilhørende statusbjælke. Nogle stationer tilbyder yderligere informationer i form af en såkaldt slideshow.

For at vise disse i stort format på radioens display skal du trykke på knappen **<OK>** på fjernbetjeningen eller på radioen. Tryk på knappen igen for at vende tilbage til displayet.

## 11.1 Sendersøgning

For at søge efter kanaler, der kan modtages, kan du starte en automatisk søgning. Tryk på knappen **<MENU>** for at åbne menuen, og vælg "**Fuld søgning**". Displayet viser "**Søgning**", antallet af kanaler, der er fundet indtil nu, og en tilhørende statusbjælke. Derefter gemmes kanalerne i alfabetisk rækkefølge. Kanaler, der blev fundet ved en tidligere søgning, men som ikke kan modtages i øjeblikket, vises i kanallisten med et **"?"** foran kanalnavnet.

## 11.2 Manuel indstilling

Du kan også indstille ensembler manuelt. Åbn menuen med tasten **<MENU>** og vælg "**Indstil manuelt**". Vælg derefter den ønskede kanal og bekræft med **<OK>**. Nu vises oplysninger om ensemblet og signalstyrken. Tryk igen på **<OK>** for at gemme de relevante kanaler i listen.

## 11.3 Senderliste

Tryk på knappen **<MENU>** og bekræft "**Senderliste**" med **<OK>**. Brug knapperne **<OP/NED>** eller **<NAVIGATE>**-knappen til at vælge en sender, og tryk på **<OK>** for at bekræfte. Enheden starter automatisk afspilningen.

**Bemærk:** Modtagelseskvaliteten af en station afhænger af faktorer som vejr, placering og antenneindstilling. Hvis en station fra stationlisten ikke kan modtages, skal du ændre antennens indstilling eller radioens placering. Stationer, der ikke længere kan modtages, kan fjernes fra stationlisten.

## 11.4 Slet stationer, der ikke (længere) kan modtages

Kanaler, der ikke længere kan modtages, kan slettes fra listen. Tryk på knappen **<MENU>** og vælg "**Ryd ugyldige**". Vælg "**Dette fjerner alle ugyldige kanaler. OK?**" "**JA**", og disse kanaler slettes. Hvis du vælger "**NEJ**", vender du tilbage til menuen uden at slette kanalerne.

## 11.5 Favoritter (hukommelsespladser)

Der er 40 hukommelsespladser (favoritter) til rådighed til lagring af DAB+-stationer.

### 11.5.1 Gemning af DAB+-stationer med fjernbetjeningen:

Hukommelsespladserne 1 –10 kan tildeles ved hjælp af taltasterne på fjernbetjeningen. Vælg den ønskede station og tryk på en taltast på fjernbetjeningen, indtil "**Gemt**" vises på displayet. Hukommelsespladserne kan nu åbnes ved et kort tryk på fjernbetjeningen.

## 11.5.2 Gemning af DAB+-stationer på hukommelsespladserne 11–40:

Vælg den ønskede station, og hold knappen <FAVORITE> på radioen eller på fjernbetjeningen. Vælg nu en hukommelsesplads fra listen over stationer, og bekræft valget med tasten <NAVIGATE> på radioen. Der vises "Gemt" på displayet. Du kan nemt åbne hukommelsespladserne ved kort at trykke på tasten

<FAVORITE> på radioen eller <FAV> på fjernbetjeningen. Brug tastene

<OP/NED> eller <NAVIGATE>-knappen til at vælge en station, og tryk på <OK> for at bekræfte.

**Bemærk:** Hukommelsespladserne kan ikke slettes, men kun overskrives med andre stationer.

## 11.6 DRC (Dynamic Range Control)

Nogle DAB+-sendere understøtter DRC, som reducerer forskellen mellem høje og lave toner. Følgende indstillinger er mulige:

### DRC høj:

Stærk komprimering af de forskellige lydstyrker. Dynamikken reduceres kraftigt.

### DRC lav:

Lav komprimering uden stor reduktion af dynamikken.

### DRC fra:

Der sker ingen kompression.

For at foretage indstillingerne skal du gøre følgende:

Tryk på knappen <MENU> og vælg "DRC". I det følgende menu kan indstillingerne for DRC ændres. Den aktuelle indstilling vises med "\*\*\*".

## 12. FM- radio

Vælg "FM" i hovedmenuen, eller brug den tilsvarende direkte valgknap på fjernbetjeningen.

### 12.1 Sendersøgning

Du kan søge automatisk efter FM-stationer. For at starte den automatiske stationssøgning skal du trykke på knappen <OK> på fjernbetjeningen eller på radioen. Søgningen stopper ved den næste fundne station, og radioen begynder at afspille.

### 12.2 Indstillinger for kanalsøgning

Med denne funktion kan du angive, om kun stationer med stærkt modtagelsessignal skal tages i betragtning. Tryk på knappen <MENU> og vælg "Søgeindstilling". I det følgende menu "FM-stationssøgning" kan du nu besvare spørgsmålet "Kun stærke stationer" med "JA" eller "NEJ". Den aktuelle indstilling er markeret med "\*\*\*".

### 12.3 Audioindstillinger

Ved stationer med svag modtagelse kan man opnå en lille forbedring af lyd kvaliteten ved at skifte til monomodtagelse. Tryk på knappen <MENU>, og vælg „Lydindstillinger“. I det efterfølgende menu „Svag FM-modtagelse“ kan du nu besvare spørgsmålet "Kun mono" med "JA" eller "NEJ". Den aktuelle indstilling er markeret med "\*\*\*".

## 12.4 Favoritter (hukommelsespladser)

Der er 40 hukommelsespladser (favoritter) til rådighed til lagring af FM-stationer.

### 12.4.1 Husk FM-stationer med fjernbetjeningen:

Hukommelsespladserne 1 – 10 kan tildeles ved hjælp af taltasterne på fjernbetjeningen. Vælg den ønskede station og tryk på en taltast på fjernbetjeningen, indtil "**Gemt**" vises på displayet.

Hukommelsespladserne kan nu åbnes ved et kort tryk på fjernbetjeningen.

### 12.4.2 Gemning af FM-stationer på hukommelsespladserne 11 – 40:

Vælg den ønskede station, og hold knappen **<FAVORITE>** på radioen eller

**<FAVORITE>** på fjernbetjeningen. Vælg nu en hukommelsesplads fra listen over stationer, og bekræft valget med tasten **<NAVIGATE>** på radioen. Der vises "**Gemt**" på displayet. Du kan nemt åbne

hukommelsespladserne ved at trykke kort på tasten

på radioen eller **<FAV>** på fjernbetjeningen. Brug tasterne

**<OP/NED>** eller **<NAVIGATE>**-knappen til at vælge en station, og tryk på

**<OK>** for at bekræfte.

**Bemærk:** Hukommelsespladserne kan ikke slettes, men kun overskrives med andre stationer.

## 13. BLUETOOTH- -lyd

BLUETOOTH-funktionen muliggør trådløs overførsel af musikfiler (audiostreaming) til radioen. Der kan tilsluttes smartphones, tablets eller lignende enheder. Vælg kilden "**Bluetooth Audio**" i hovedmenuen, eller brug den tilhørende direkte valgknap på fjernbetjeningen.

### 13.1 Første parring af BLUETOOTH-enheder (pairing)

Sørg for, at den enhed, der skal parres, er tændt, og at BLUETOOTH er aktiveret. Vælg kilden "**Bluetooth Audio**" i hovedmenuen. Efter kort tid vises

**"Bluetooth synlig"**. Åbn nu BLUETOOTH-indstillingerne på den enhed, der skal parres, og start søgningen efter tilgængelige BLUETOOTH-enheder. Vælg "**KENWOOD KR-W8000SCD**" og start parringsprocessen.

Når parringen er gennemført, vises "**Forbundet**" på displayet. Nu kan musikafspilningen styres via enheden.

Brug den musikapp, du foretrækker.

Grundlæggende betjening af afspilning/pause og spring frem/tilbage mellem numre er mulig via de tilsvarende taster på fjernbetjeningen.

**Bemærk:** Nogle enheder kræver en PIN-kode ved parring. Indtast i så fald "**0000**".

### 13.2 Automatisk forbindelse efter parring

Hvis der skiftes fra kilden "**Bluetooth Audio**" eller radioen slukkes, afbrydes BLUETOOTH-forbindelsen.

Hvis radioen tændes igen eller skiftes tilbage til kilden "**Bluetooth Audio**", oprettes der automatisk forbindelse.

**Bemærk:** Hvis det ikke er muligt at oprette en automatisk forbindelse, skal du gøre følgende: Tryk på knappen **<MENU>** og vælg "**Vis detaljer**". Åbn derefter

**"Liste over parrede enheder"** for at vælge og parre den ønskede enhed. Tryk på knappen **<OK>** for at oprette forbindelsen. "**Forbundet**" vises kortvarigt på displayet.

### 13.3 Koble en anden enhed til

For at parre endnu en enhed med radioen skal du trykke på knappen <MENU> og vælge "**Opsæt Bluetooth**". Dette afbryder den aktuelle forbindelse.

Fortsæt nu som ved den første parring af en enhed. Derefter gemmes denne enhed også i listen over parrede enheder og kan vælges via det relevante menu (se ovenfor). Der kan gemmes maksimalt 8 enheder.

### 13.4 Afbrydelse af BLUETOOTH-forbindelsen

Hvis du vil afbryde forbindelsen til en parret enhed, skal du vælge "**MENU**" og derefter "**Bluetooth-opsætning**". Radioen skifter derefter tilbage til parringsfunktionen.

## 14. Analoge -tilslutninger

### 14.1 Aux-indgang

For at afspille musik kan eksterne enheder, f.eks. MP3-afspillere, DVD-afspillere eller spilkonsoller, tilsluttes line-in-tilslutningen. Vælg kilden "**Aux-In**" i hovedmenuen, eller brug den tilhørende direkte valgknap "**LINE IN**" på fjernbetjeningen.

### 14.2 Phono-In til pladespillere med bevægelig magnetpickup

Phono-In-tilslutningen kan bruges til pladespillere med flytbar magnetisk pick-up. Den er beregnet til enheder **uden** integreret forforstærker. Hvis der er integreret en forforstærker i pladespilleren, som ikke kan slås fra, skal du bruge Line-In-tilslutningen. For at bruge pladespilleren skal du vælge kilden i hovedmenuen. „**PHONO IN**“ fra, eller brug den tilsvarende direkte valgknap på fjernbetjeningen. Se brugsanvisningen til pladespilleren for at finde ud af, hvordan den skal tilsluttes korrekt.

### 14.3 LINE OUT

Her kan du videregende det aktuelle audiosignal til eksterne komponenter, f.eks. forstærkere.

### 14.4 SUBWOOFER OUT

Her kan der tilsluttes en aktiv subwoofer. Overgangsfrekvensen og grundniveauet skal indstilles på subwooferen.

### 14.5 Hovedtelefonstik

Brug almindelige hovedtelefoner med 3,5 mm jackstik.

**For at undgå mulig høreskade bør du ikke lytte ved høj lydstyrke i længere tid.**

## 15. Digitale -tilslutninger

### 15.1 COAXIAL IN (1 / 2)

Via disse indgange kan digitale audiosignaler fra eksterne enheder, f.eks. tv, BLURAY-afspiller osv., afspilles. Tilslutningen sker via et almindeligt koaksialkabel med cinch-stik. For at afspille skal du vælge kilden **"COAXIAL 1"** eller **"COAXIAL 2"** i hovedmenuen, eller brug den tilsvarende direkte valgknap på fjernbetjeningen.

### 15.2 OPTICAL IN (1 / 2)

Via disse indgange kan digitale audiosignaler fra eksterne enheder, f.eks. tv, BLURAY-afspiller osv., afspilles. Tilslutningen sker via et almindeligt optisk audiokabel med Toslink-stik. For at afspille skal du vælge kilden **"OPTICAL 1"** eller **"OPTICAL 2"** i hovedmenuen, eller brug den tilsvarende direkte valgknap på fjernbetjeningen.

### 15.3 COXIAL OUT / OPTICAL OUT

Her kan du videresende det aktuelle audiosignal digitalt til eksterne komponenter, f.eks. forstærkere.

## 16. Snooze-funktion

Med denne funktion kan du indstille radioen til automatisk at gå i standbytilstand efter et bestemt tidsrum. Du kan vælge mellem 15, 30, 45, 60, 90 eller 120 minutter.

**"Sleep mode off"** sletter den tidligere indstillede tidsperiode. Tryk på knappen **<MENU>**, når lyd-kilden er valgt, og vælg **"Main menu"**. Naviger derefter med knapperne

eller **<NED>** i menuen og vælg **"Snooze"**. Brug tasterne

eller **<NED>** i menuen **"Indstil søvntid"** for at vælge den ønskede tidsperiode og bekræft med tasten **<OK>**. Tryk på tasten **<MENU>** for at forlade menuen.

Den resterende tid vises nederst til venstre på displayet med minutter, der tæller ned. Alternativt kan du også bruge knappen **<SLEEP>** på fjernbetjeningen til at aktivere snooze-funktionen.

## 17. Vækkeur

Dette radio har 2 individuelt indstillelige vækningstider. Tryk på knappen **<ALARM>** på apparatet eller på fjernbetjeningen, og vælg **"Vækkeur 1"** eller **"Vækkeur 2"** for at foretage indstillingerne. Indstillingerne kan foretages med **<NAVIGATE>**-knappen. Alternativt kan du også åbne vækkefunktionen via hovedmenuen.

I standbytilstand kan de gemte alarmer aktiveres og deaktiveres med tasten **<ALARM>**. Følgende indstillinger er tilgængelige til programmering af alarmerne:

### 17.1 Aktiveret:

Vælg her, på hvilke dage vækkeuret skal aktiveres. Følgende valgmuligheder er tilgængelige: **Fra / Dagligt / En gang / Weekend / Hverdage**

Vælg „**Fra**“ for at deaktivere en aktiv vækkeur.

Ved valg af **"Engangs"** bliver du bedt om at indtaste dato og vækningstidspunkt. Vælg tallene med **<NAVIGATE>**-knappen eller tasterne **<OP>** eller **<NED>** og bekræft med tasten **<OK>**.

### 17.2 Tid:

Indstil først timerne med **<NAVIGATE>**-knappen eller tasterne **<OP>** eller **<NED>**, og indstil derefter minutterne for vækningstidspunktet efter at have trykket på tasten **<OK>**.

### 17.3 Mode:

Her indstiller du den lydkilde, der skal vække dig. Følgende valgmuligheder er tilgængelige: **Summer / Internetradio / DAB / FM**

### 17.4 Forudindstilling:

Her indstilles den station, der skal vække dig. Du kan vælge mellem den sidst lyttede station eller de stationer, der er gemt i favoritterne. Gælder ikke for mode Summer.

### 17.5 Varighed:

Indstil her den ønskede vækkervarighed. Du kan vælge mellem 15, 30, 45, 60, 90 eller 120 minutter.

### 17.6 Lydstyrke:

Indstil den ønskede vækkevolumen her.

### 17.7 Gem:

Når du har foretaget alle indstillinger, skal du trykke på knappen **<OK>** for at gemme indstillingerne.

En aktiveret vækkeur vises med et vækkeursymbol og nummeret på den aktive vækkeur nederst til venstre på displayet. I standbytilstand kan du desuden se den indstillede vækningstid.

### 17.8 Slukning af vækkeuret efter vækning

For at slukke vækkeuret indtil næste vække-cyklus skal du trykke på knappen **<STANDBY>** på apparatet eller på fjernbetjeningen, og der vises kortvarigt **"Alarm fra"** på displayet. Hvis du kun ønsker at afbryde vækkefunktionen i nogle minutter (snooze), kan du bruge en hvilken som helst anden tast. Vækkeforsinkelsen indstilles ved at trykke på knappen i trin på 5, 10, 15 og 30 minutter og kan også forlænges igen og igen. Radioen skifter automatisk tilbage til **"Standby"** efter kort tid, og den resterende tid indtil næste vækning vises ved siden af det blinkende vækkesymbol.

**Bemærk:** Ved strømsvigt bevares de gemte vækningstider.

## 18. Systemindstillinger

I systemindstillingerne kan du ændre radioens indstillinger og få vigtige oplysninger om radioen.

### 18.1 Equalizer

Med equalizeren kan du tilpasse radioens lyd efter dine ønsker. Du kan vælge mellem forudindstillede indstillinger eller oprette din egen profil. Gør følgende:

Tryk på knappen **<MENU>**, vælg først **"Systemindstillinger"** og derefter **"Equalizer"**. Alternativt kan du også bruge knappen **<EQ>** på fjernbetjeningen. Med knappene

**Med <OP>** eller **<NED>** eller **<NAVIGATE>**-knappen kan du vælge en lydprofil og derefter bekræfte med **<OK>**. Følgende profiler er tilgængelige:

**Normal / Flat / Jazz / Rock / Soundtrack / Klassisk / Pop / Nyheder / Podcast / Automatisk podcast-tilpasning / Min EQ**

Opsætning af **"Min EQ"**:

Naviger til **"Mine EQ-indstillinger"** og bekræft med **<OK>**. I det følgende menu kan du nu indstille **"Bas"** og **"Diskant"**. Bekræft menuerne **"Bas"** eller **"Diskant"** med tasten **<OK>** og foretag de relevante indstillinger med tasterne **<HØJ>** eller **<LAV>** og bekræft dem med tasten **<OK>**. Alternativt kan disse indstillinger også foretages med **<NAVIGATE>**-knappen. Den aktive lydprofil er markeret med **"\*\*"**.

Funktionen **"Automatisk podcast-tilpasning"**:

Denne funktion forbedrer taleforståeligheden ved afspilning af podcasts.

### 18.1.1 Kvalitet af lydstream

Vælg den ønskede lyd kvalitet (lav, normal eller høj) for de tilgængelige streamingtjenester. Den faktiske bithastighed for hvert niveau afhænger af den anvendte tjeneste.

## 18.2 Netværksindstillinger

### 18.2.1 Netværksassistent

Netværksassistenten hjælper dig med at forbinde radioen til internettet. For at åbne den skal du gøre følgende:

Vælg indstillingen **"Netværk"** i menuen **"Systemindstillinger"** og bekræft derefter.

**"Netværksassistent"**. Radioen starter nu en søgning efter tilgængelige WLAN-forbindelser og viser dem derefter i en liste. De forskellige netværk kan vælges med tasterne **<OP>** eller **<NED>** samt **<NAVIGATE>**-knappen. I bunden af listen er der mulighed for at vælge **"[Ny søgning]"** eller **"[Manuel konfiguration]"**.

### 18.2.2 Trådløs netværksforbindelse (WLAN)

Afhængigt af netværket har du forskellige muligheder at vælge imellem for at oprette forbindelse til netværket. Netværk, der understøtter en WPS-forbindelse (Wi-Fi Protected Setup), er markeret i listen med betegnelsen **"[WPS ...]"**. Andre forbindelser er åbne netværk eller forbindelser, der er beskyttet af PSK-proceduren = Pre-Shared-Key (forud aftalt nøgle).

**Bemærk:** En aktiv netværksforbindelse vises med et hvidt symbol nederst til højre på skærmen. Hvis der ikke er nogen aktiv forbindelse, er dette symbol rødt og overstreget.

### 18.2.3 WPS-/PSK-/åben forbindelse

En WPS-forbindelse muliggør en enkel og alligevel beskyttet forbindelse mellem radioen og dit netværk. Der er to muligheder. Opsætning af forbindelsen via **PBC = Push-Button-Configuration (konfiguration ved tryk på en knap)** eller via PIN-proceduren, hvor du via din routers webinterface bliver bedt om at indtaste en tilfældigt genereret talsekvens.

### 18.2.4 Opsætning ved hjælp af PBC

Vælg det ønskede netværk **"[WPS...]"**. Vælg derefter indstillingen **"WPS-menu"**.

Vælg **"Tryk på knap"** og bekræft. Tryk nu på WPS-knappen på din router eller dit adgangspunkt (AP). Den nøjagtige fremgangsmåde findes i brugsanvisningen til din router eller dit AP. Alternativt kan processen også startes i menuen **"Internetindstillinger"** under **"PBC Wlan-opsætning"**. Følg instruktionerne på skærmen.

### 18.2.5 Opsætning ved hjælp af PIN

Vælg det ønskede netværk **"[WPS...]"**. Vælg derefter **"WPS-menu"** og derefter **"WPS-kode"**.

Vælg **"PIN"** og bekræft. Radioen genererer nu en 8-cifret kode, som du skal bekræfte med tasten **<OK>** og derefter indtaste via brugergrænsefladen på routeren eller AP'en. Yderligere oplysninger findes i manualen til routeren eller AP'en.

## 18.2.6 Spring WPS over / opsætning ved hjælp af PSK (Pre-Shared-Key)

Vælg **"Spring WPS over"** for at oprette forbindelse via netværksnøgle. I netværk uden WPS-understøttelse kommer du direkte til indtastningsmasken. Indtast nu nøglen og bekræft den med knappen **"OK"**. Hvis indtastningen er korrekt, opretter radioen forbindelse til dit netværk og opretter en internetforbindelse.

## 18.2.7 Åben forbindelse

Vi anbefaler, at du ikke opretter forbindelse til et åbent netværk. Hvis det valgte netværk ikke er krypteret, kan du bekræfte det ved at trykke på **<OK>**. Derefter oprettes internetforbindelsen.

## 18.2.8 Manuel opsætning af netværksforbindelsen

Når DHCP er aktivt, skal du gøre følgende:

Vælg menuen **"Netværk" -> "Manuelle indstillinger" -> "Trådløs" -> "Aktiver DHCP"**. Indtast derefter den fulde SSID (netværksnavn) og bekræft med knappen **"OK"**. Vælg nu den relevante krypteringsmetode.

Denne finder du i konfigurationen af routeren eller AP'en. Afhængigt af den valgte metode indtastes nu netværksnøglen og bekræftes med knappen **"OK"**.

## 18.2.9 Hvis DHCP er inaktivt, skal du gøre følgende:

Vælg menuerne **"Netværk" -> "Manuelle indstillinger" -> "Trådløs" -> "Deaktiver DHCP"**. Indtast nu oplysningerne om **"IP-adresse"**, **"Undernetmaske"**, **"Gateway-adresse"**, **"Primær DNS"** og **"Sekundær DNS"**. Værdierne kan indstilles med tasterne **<OP>** eller **<NED>** på fjernbetjeningen eller med **<NAVIGATE>**-knappen. Med tasterne **<OK>**, **<VENSTRE>** eller **<HØJRE>** kan du vælge de enkelte talblokke til indstilling. Fortsæt derefter som beskrevet under **"Aktivér DHCP"**.

## 18.3 Vis netværksindstillinger

I dette menu finder du alle indstillinger for det aktuelt anvendte netværksprofil. Vælg menu **"Vis indstillinger"** i menu **"Netværk"**. Med tasterne **<OP>** eller **<NED>** på fjernbetjeningen eller **<NAVIGATE>**-knappen kan du få vist værdierne.

## 18.4 Netværksprofil

Her kan du se listen over netværksprofiler, der er gemt i radioen. Hvis du har oprettet flere profiler, skal du vælge den, der har den korteste afstand til den pågældende router eller AP.

Du kan slette netværksprofiler, der ikke længere er nødvendige, ved at trykke på tasterne **<OP>** eller

Vælg det profil, der skal slettes, med knappen **<RUNTER>** på fjernbetjeningen eller med knappen **<NAVIGATE>**, og bekræft med knappen **<OK>**. Det aktive netværksprofil er markeret med **"\*\*"**.

**Bemærk:** Den aktive netværksprofil kan ikke slettes.

## 18.5 Slet netværksindstillinger

I dette menu kan du slette netværksindstillingerne for det aktuelle profil. Vælg knappen **"JA"** og bekræft indtastningen med knappen **<OK>**. Ved at vælge knappen **"NEJ"** afbrydes processen.

## 18.6 Bevar netværksforbindelse

I denne menu indstilles, om WLAN-forbindelsen til netværket skal opretholdes i standbytilstand. Dette giver dig mulighed for at tænde radioen via **UNDOK**-appen (se side 28). Strømforbruget i standbytilstand er lidt højere i netværkstilstand. Vælg knappen **"JA"** eller **"NEJ"** for at indstille, og bekræft indtastningen med knappen **<OK>**.

## 19. Tidsindstillinger

I menuen "**Tid/dato**" kan du indstille tid og dato. Følgende indstillinger er tilgængelige:

### 19.1 Menuen "Indstil tid/dato"

Her kan tid og dato indstilles manuelt. Værdierne kan ændres med tasterne **<OP>** eller **<NED>** på fjernbetjeningen eller med **<NAVIGATE>**-knappen. Med tasterne **<VENSTRE>**, **<HØJRE>** eller **<OK>** vælges de enkelte tabblokke, og værdierne gemmes.

### 19.2 Menu "Automatisk opdatering"

Her kan du angive, fra hvilken kilde klokkeslæt og dato skal opdateres. Følgende muligheder kan vælges:

**Opdatering fra DAB:** Tid og dato opdateres via DAB. **Opdatering fra FM:**

Tid og dato opdateres via FM. **Opdatering fra**

**netværk:** Tid og dato opdateres via netværket. **Ingen**

**opdatering:** Tid og dato skal indstilles manuelt. Den aktuelt valgte

mulighed er markeret med "\*\*\*".

### 19.3 Menu "Indstil format"

I dette menu kan du indstille, om uret skal vises i 12- eller 24-timers format. Vælg med tasterne **<VENSTRE>** eller **<HØJRE>**, bekræft med tasten **<OK>**. Den aktuelt valgte indstilling er markeret med "\*\*\*".

### 19.4 Menu "Indstil tidszone"

I denne menu indstiller du den ønskede tidszone. Vælg med tasterne **<OP>** eller **<NED>**, bekræft med tasten **<OK>**. Den aktuelt valgte tidszone er markeret med "\*\*\*".

### 19.5 Menu "Sommertid"

Her kan du indstille sommer-/vintertid. Vælg den aktuelle indstilling for sommertid med tasterne **<VENSTRE>** eller **<HØJRE>**, og bekræft med tasten **<OK>**. Den aktuelle indstilling er markeret med "\*\*\*".

### 19.6 Menu "Standby-format"

Her kan du indstille, om klokkeslættet skal vises analogt eller digitalt i standbytilstand. Vælg den ønskede indstilling med tasterne **<VENSTRE>** eller **<HØJRE>**, og bekræft med tasten **<OK>**. Den aktuelle indstilling er markeret med "\*\*\*".

## 20. Sprog

I menuen "**Sprog**" kan du indstille menysproget på radioen. Hvis du har taget enheden i brug med **installationsassistenten**, er enhedens sprog allerede indstillet. For at vælge et sprog skal du bruge tasterne **<OP>** eller **<NED>** og bekræfte med tasten **<OK>**. Alternativt kan valget også foretages med **<NAVIGATE>**-knappen.

**Følgende sprog kan vælges:**

Dansk, tysk, engelsk, finsk, fransk, italiensk, hollandsk, norsk, polsk, portugisisk, svensk, spansk, tyrkisk

## 21. Fabriksindstilling

For at nulstille radioen til fabriksindstillingerne skal du vælge **"JA"** i menuen **"Fabriksindstillinger"**.

**Bemærk: Alle tidligere indstillinger slettes.**

Hvis du vælger **"NEJ"**, afbrydes processen.

**Bemærk:** Sæt altid radioen tilbage til fabriksindstillingerne, før du giver den videre (f.eks. sælger, forærer væk eller bortskaffer den).

## 22. Softwareopdatering

I denne menu kan du kontrollere, om der er en softwareopdatering tilgængelig til radioen. Hvis du vælger **"Indstilling automatisk søgning"**, kontrollerer radioen automatisk regelmæssigt, om der er nye softwareopdateringer tilgængelige.

Vælg menupunktet **"Søg nu"** for at søge efter en ny version. Hvis der findes en nyere softwareversion, skal du vælge **"JA"** for at installere den eller **"NEJ"** for at afbryde opdateringen. Hvis du vælger **"JA"**, genstarter radioen for at udføre processen.

Derefter downloades softwaren, og du bliver spurgt med **"Proceed"**, om opdateringen skal udføres. Vælg **"YES"**, hvis du accepterer, eller **"NO"**, hvis du vil afbryde opdateringen. **"Warning: do not remove power"** og den softwareversion, der skal installeres, blinker skiftevis. Når processen er afsluttet, vises **"Update completed"** på displayet, og du kan bekræfte processen med tasten **<OK>**.

Du kan se versionsnummeret på den installerede software i menuen **"Systemindstillinger"** under **"Info"**.

### OBS!

Sørg for, at der er en stabil strømforsyning, inden du starter en softwareopdatering. En afbrydelse under en opdatering kan forårsage uoprettelige skader på radioen!

## 23. Opsætningsassistent

I menuen **"Opsætningsassistent"** kan du starte opsætningsassistenten igen. Gør dette som beskrevet under punkt **"4.9 Start af opsætningsassistenten"**.

## 24. Info

I dette menu finder du blandt andet versionsnummeret på den aktuelle firmware. Hav dette klar, hvis du ønsker at kontakte kundeservice.

## 25. Belysning

Displaybelysningen kan programmeres i 3 lysstyrkeniveauer. Følgende indstillinger kan foretages i menuen **"Displaybelysning"**:

**"Tidsudløb"**: Tid, indtil displayet reguleres til belysningsniveauet **"Dim-Level"**. Valgmuligheder: **"Til / 10 / 20 / 30 / 45 / 60 / 90 / 120 / 180 sekunder"**

**"Til"** betyder, at radioen altid forbliver på lysstyrkeniveauet **"I drift"**.

**"I drift"**: Lysstyrke på displayet, når radioen tændes. Valgmuligheder: **"Lys" / "Mellem" / "Mørk"**

**"Dim-Level"**: Lysstyrkeindstilling for drift og standby. Valgmuligheder: **"Mellem" / "Mørk"**

## 26. UNDOK – styring af radioen via app

UNDOK-applikationen (appen), der er udviklet af Frontier Silicon, giver dig fuld kontrol over radioer og højttalere på din smartphone.

Uanset om det drejer sig om den første opsætning af enheden, configuration af equalizer eller administration af dine yndlingsstationer – UNDOK giver dig alle funktioner på din smartphone eller tablet og tilbyder dig dermed endnu mere komfort. Download UNDOK-appen i Google Play Store eller Apple App Store.

### Første opsætning af enheden med UNDOK

Når radioen tændes for første gang, eller efter at radioen er blevet nulstillet til fabriksindstillingerne, er radioen i SETUP-tilstand, og der oprettes et såkaldt mikro-adgangspunkt (eget WLAN-netværk). Dette gør det muligt for din smartphone eller tablet at oprette forbindelse til radioen.

### Opsætning med Android

Sørg for, at radioen er i SETUP-tilstand. Åbn UNDOK-appen på din smartphone eller tablet, og vælg menupunktet "**Opsæt lydssystem**". Tryk på "**WEITER**" (**Fortsæt**) og vælg menupunktet "**WÄHLEN SIE DEN ZUGANGSPUNKT**" (**Vælg adgangspunkt**). WLAN-menuen på enheden åbnes. Vælg netværket "**KENWOOD**".

KR-W8000SCD". Når forbindelsen er oprettet, vises "**Forbundet med KENWOOD KR-W8000SCD**" i appen. Følg de yderligere instruktioner i appen for at fuldføre opsætningen af radioen. Til sidst opretter radioen forbindelse til netværket, og du kan nu betjene enheden med UNDOK-APP'en ved at trykke på "**Brug mit audiosystem**".

### Opsætning med iOS

Sørg for, at radioen er i SETUP-tilstand. Åbn UNDOK-APP på din iPhone eller iPad, og vælg menupunktet "**Opsæt lydssystem**".

Tryk på "**WEITER**" (**Fortsæt**) og vælg menupunktet "**WÄHLEN SIE DEN ZUGANGSPUNKT**" (**Vælg adgangspunkt**). WLAN-menuen på enheden åbnes. Vælg netværket "**KENWOOD**". KR-W8000SCD". Når forbindelsen er oprettet, vises "**Forbundet med KENWOOD KR-W8000SCD**" i appen. Følg de yderligere instruktioner i appen for at fuldføre opsætningen af radioen. Til sidst opretter radioen forbindelse til netværket, og du kan nu betjene enheden med UNDOK-APP'en ved at trykke på "**Brug mit audiosystem**".

### 26.1 Betjening af radioen med OKTIV-appen

Alternativt kan du, efter at du har konfigureret radioen, også bruge den gratis app **OKTIV** fra Frontier Silicon til at styre enheden. Det er dog endnu ikke muligt at foretage en første konfiguration af KR-W8000SCD med denne app.

Du kan finde yderligere oplysninger og information om download til iOS eller Android her: <https://www.frontiersmart.com/product/aktiv/>

## 27. Føjfinding

Kontroller følgende punkter i tilfælde af funktionsfejl:

### Ingen lyd

- Sørg for, at netledningen er tilsluttet korrekt.
- Indstil lydstyrken til det rigtige niveau.
- Sørg for, at den ønskede kilde er valgt.

### Systemet reagerer ikke, når der trykkes på tasterne

- Frakobl strømkablet og tilslut det igen.

### Problemer med radiomodtagelse

- Juster antennen.
- Find et mere passende sted.
- Andre elektriske apparater forstyrrer modtagelsen.
- Placeringen er ikke egnet til modtagelse af DAB+-signaler.

### Der kan ikke oprettes en netværksforbindelse.

- Kontroller WLAN-funktionen, og sørg for, at adgangskoden er korrekt.
- Juster WLAN-antennen på ny.
- Prøv at indstille en IP-adresse på enheden.
- Aktivér DHCP-funktionen på routeren, og genopret forbindelsen på enheden.
- Der er aktiveret en firewall i netværket – indstil den, så adgang er mulig.
- Placer radioen tættere på routeren eller AP'en.
- Genstart routeren eller AP'en.

## 28. Vedligeholdelse og pleje af

### Rengøring af kabinettet

Brug en let fugtet klud med et mildt rengøringsmiddel. Brug ikke rengøringsmidler, der indeholder alkohol, ammoniak eller skuremidler.

### Forholdsregler vedrørende kondensdannelse

Der kan dannes kondens (dug) inde i apparatet, hvis der er en væsentlig forskel mellem apparatets temperatur og omgivelsestemperaturen. Hvis der dannes kondens inde i apparatet, kan dets korrekte funktion ikke længere garanteres. I dette tilfælde skal man vente et par timer, indtil fugten er tørret, før apparatet kan bruges igen.

### Der skal udvises særlig forsigtighed under følgende omstændigheder

Hvis apparatet flyttes fra et sted til et andet, hvor temperaturen er væsentligt højere eller lavere, eller hvis luftfugtigheden på apparatets opstillingssted stiger osv.

### Håndtering af cd'er

Hold cd'en, så du ikke rører ved signaloverfladen. (Den uprintede side er afspilningssiden.)

Brug kun cd'er med mærket "DTS". En cd uden dette mærke kan muligvis ikke afspilles korrekt.

## Bemærkninger om brug af et USB-apparat

Dette apparat kan afspille lydfiler, der er gemt på et flash-hukommelseskort eller en digital lydafspiller, hvis disse apparater har en USB-port (i dette dokument benævnes disse apparater USB-apparater).

**Der gælder følgende begrænsninger for de USB-enheder, der kan bruges: USB-enheder,**

### **der kan bruges**

- USB-enheder, der tilhører USB-masselagringsklassen.
- USB-enheder, hvis maksimale strømforbrug er på højst 500 mA.
- USB-masselagringsklasse: USB-enheder, som pc'en genkender som eksternt lagerplads uden behov for en særlig driver eller et særligt program.
- Kontakt din forhandler, hvis du ikke er sikker på, om dit USB-enhed opfylder specifikationerne for USB-masselagringsklassen.
- Brug af et USB-enhed, der ikke understøttes, kan medføre fejl i afspilningen eller visningen af lydfilen.

Selv hvis du bruger et USB-enhed, der opfylder ovenstående specifikationer, kan lydfiler muligvis ikke afspilles korrekt afhængigt af typen eller tilstanden af USB-enheden.

## Forslag til internetradiostationer

Hvis du ikke kan finde en internetstation eller podcast på stationlisten, kan du finde den via linket

**<https://srsupport.frontier-nuvola.net/portal/en/newticket>**

oprette en billet til tilføjelse af nye stationer eller podcasts. Hvis den indsendte link til stationen eller podcasten understøttes, tilføjer portaltjenesteudbyderen den til stationlisten.

## 29. Bortskaffelse

Bortskaffelse af brugt elektrisk og elektronisk udstyr og batterier.



Symbolet (gennemstreget skraldespand) på produktet eller dets emballage angiver, at dette produkt ved udløb af dets levetid ikke må behandles som almindeligt husholdningsaffald, men skal afleveres gratis til en indsamlingsplads hos en offentlig affaldshåndteringsvirksomhed eller til en returneringsplads, der er oprettet af producenter eller forhandlere. Ejere af gamle elektriske apparater skal som regel adskille gamle batterier og akkumulatører, der ikke er fast indkapslet i det gamle apparat, fra det gamle apparat, inden det afleveres på indsamlingsstedet. Dette gælder ikke, hvis gamle apparater leveres til forberedelse til genbrug med deltagelse af en offentlig affaldshåndteringsvirksomhed. Ved at bidrage til korrekt bortskaffelse af dette produkt beskytter du miljøet og dine medmenneskers sundhed. Forkert eller ukorrekt bortskaffelse udgør en fare for miljøet og sundheden. Yderligere oplysninger om genbrug af gamle elektriske apparater og batterier kan fås hos din kommune eller de kommunale affaldsvirksomheder.

Bortskaffelsesvejledning for forbrugere i Tyskland:

<https://www.e-schrott-entsorgen.org/>

Bortskaffelsesvejledning for forbrugere i Østrig:

<https://www.elektro-ade.at/>

Bortskaffelsesvejledning for forbrugere i Irland:

<https://www.mywaste.ie/>

Bortskaffelsesvejledning for forbrugere i Storbritannien: <https://www.recyclenow.com/>

Bortskaffelsesvejledning for forbrugere i Frankrig:

<https://www.quefairedemesdechets.fr>

**Slutbrugeren er selv ansvarlig for at slette data på det gamle apparat ved hjælp af menupunktet "Fabriksindstilling" inden bortskaffelse (se s. 26).**

## 30. Tekniske data KR-W8000SCD

Strømforsyning	Vekselspænding ~ 100 – 240 V
Indgangsfrekvens	50/60 Hz
Optaget effekt	60
Strømförbrug i standbytilstand	0,7 W
Strømförbrug i netværksstandby	1,0 W
<b>CD-drift</b>	
Signal-støjforhold (A-filter)	>70 dB
Dynamisk område	> 60 dB
<b>Tuner FM/DAB+</b>	
DAB-tuneområde BÄND III	174,928 MHz – 239,200 MHz
FM-frekvensområde	87,50 MHz – 108,00 MHz
<b>Netværksforbindelse (WLAN)</b>	
Understøttede netværk	WiFi IEEE 802.11a/b/g/n
Understøttede frekvensområder	WiFi : 2,412 - 2,472 GHz, 5,18 - 5,32 GHz, 5,50 - 5,70 GHz, 5,745 – 5,825 GHz
Maksimal sendestyrke	WiFi 2,4 G: 15,2 dBm / WiFi 5G: 14,94 dBm WiFi 5,8G: 7,27 dBm
Understøttede krypteringer	WEP, WPA, WPA2 (PSK), WPS
Understøttede streamingformater	MP3, AAC/AAC+ (op til 48 kHz, 16 bit)
<b>USB-enheder</b>	Afspilbare filer: MP3 Kompatibel med USB1.1 Full-Speed, FAT16, FAT32 Maks. 500 mA, bithastigheder: 32 kBit/s til 320 kBit/s Ingen opladningsfunktion på USB-porten
<b>BLUETOOTH</b>	
BLUETOOTH-version	V5.2
Ydeevneklasse	Klasse 2
Maksimal sendestyrke	4,83 dBm
Rækkevidde	ca. 10 meter (kan variere afhængigt af omgivelserne)
Frekvensområde	2,402 GHz – 2,480 GHz
BLUETOOTH-profiler	A2DP (Advanced Audio Distribution Profile, AVRCP (Audio/Video Remote Control Profile)
<b>Tilslutninger</b>	
Hovedtelefon	3,5 mm jackstik
Line-in	Cinch
Line-out	Cinch / variabel udgangsniveau
Subwoofer-udgang	Cinch / 25 - 250 Hz ±3 dB
Coaxial-indgang (1 / 2)	Cinch
Koaksial-udgang	Cinch
Optisk indgang (1 / 2)	Toslink
Optisk udgang	Toslink
Phono-indgang (bevægelig magnet)	Cinch
<b>Forstærkerdel</b>	
Udgangseffekt	2 x 30 W RMS
Anbefalede højttalere	Impedans 4 - 8 ohm; min. 30 W nominel belastning pr. stk.
Mål og vægt	
Hovedenhed	(B x H x D) 430 x 68 x 303 mm / 3,5 kg
Temperaturområde	5 °C til 35 °C

Med forbehold for tekniske ændringer

# 31. Garanti

Kære kunde

Tak, fordi De har købt dette Kenwood-produkt. Hvis dette produkt under normale driftsforhold viser sig at have materiale- eller fabrikationsfejl, vil vi i overensstemmelse med nedenstående garantibestemmelser udbedre disse fejl eller ombytte apparatet uden beregning.

Opbevar denne garantibevis omhyggeligt.

Kenwood yder to års garanti på dette apparat fra købsdatoen ifølge fakturaen eller købsbeviset fra Kenwood-forhandleren.

Denne garanti dækker materiale- og fabrikationsfejl. Vi forbeholder os ret til at ombytte produktet, hvis en økonomisk reparation ikke længere er mulig.

Omkostninger til emballering og installation samt omkostninger og risici i forbindelse med selve reparationen er ikke omfattet af garantien og vil blive faktureret.

Betingelser

A. For at gøre garantikrav gældende skal følgende oplysninger forelægges ud over denne garantikort:

- (a) Dit navn med fuldstændig adresse
- (b) Kassebon eller faktura fra en forhandler med hjemsted i et EU-land, hvor det oprindelige købsdato fremgår.
- (c) Det fulde navn og adresse på den forhandler, hvor produktet er købt.
- (d) Produktets serienummer og modelbetegnelse.

Kenwood forbeholder sig ret til at afvise garantikrav, hvis ovennævnte oplysninger mangler, eller hvis der er foretaget ændringer på produktet siden dets oprindelige køb.

B. På leveringstidspunktet til forhandleren opfylder dette produkt alle gældende standarder og sikkerhedsbestemmelser i det land, det er bestemt til. Nødvendige ændringer for at kunne betjene apparatet i lande uden for det land, det er bestemt til, er ikke omfattet af ovennævnte garantibestemmelser. Desuden påtager vi os intet ansvar for arbejde i denne forbindelse eller for skader på produktet, der opstår som følge af sådant arbejde.

Hvis produktet anvendes i et land, som det ikke er designet og fremstillet til, udføres garantiarbejde kun, hvis brugeren afholder omkostningerne til ombygning af apparatet til de nationale gældende normer og sikkerhedsbestemmelser. Hvis produktet desuden adskiller sig fra de produkter, der forhandles af den officielle importør, og hvis der ikke er reservedele til rådighed til reparation af dette produkt, skal brugeren afholde omkostningerne til transport af apparatet til og fra købslandet.

Det samme gælder, hvis der af andre berettigede årsager ikke kan tilbydes garantiservice i det pågældende land.

C. Følgende er undtaget fra garantien:

- (a) Ændringer af produktet samt normal vedligeholdelse og justering, herunder de regelmæssige kontroller, der er nævnt i brugsanvisningen.
- (b) Skader på produktet, der er opstået som følge af mangelfuldt eller ukorrekt arbejde, hvis dette arbejde er udført af tredje parter, der ikke er bemyndiget til at udføre garantiarbejde på vegne af producenten.
- (c) Skader som følge af uagtsomhed, ulykker, ændringer, forkert montering, mangelfuld emballage, forkert betjening eller brug af forkerte reservedele ved reparation.
- (d) Skader som følge af brand, vandskader, lynnedslag, jordskælv, utilstrækkelig ventilation, force majeure, tilslutning til forkert netspænding eller andre årsager, som Kenwood ikke er ansvarlig for.
- (e) Skader på højttalere som følge af overbelastning. Skader på andre genstande, der ikke er en del af produktet, f.eks. DVD'er, compact discs, USB-lagringsmedier, smartphones osv.
- (f) Forbrugs- eller sliddele, der skal udskiftes som led i normal kundeservice, f.eks. batterier, genopladelige akkumulatorer, lamper osv.
- (g) Alle produkter, hvor serienummeret/serienummerne er blevet helt eller delvist fjernet, ændret eller gjort ulæseligt.

Denne garanti kan gøres gældende af alle personer, der har erhvervet produktet på lovlig vis.

I overensstemmelse med ovennævnte garantibetingelser repareres eller ombyttes produktet gratis. Denne ret påvirker på ingen måde brugerens øvrige rettigheder i henhold til gældende lovgivning.

Reparation eller ombygning medfører ikke en forlængelse af garantiperioden.

Yderligere krav er udelukket, især krav om ophævelse, nedsættelse eller erstatning.

**Kontaktadresse:**

**JVCKENWOOD Deutschland GmbH**

**Konrad-Adenauer-Allee 1-11, 61118 Bad Vilbel**

**Tlf. 06101-4988 0, [www.kenwood.de](http://www.kenwood.de)**

# KENWOOD

# KENWOOD

SMART RADIO CD-TUNER

**KR-W8000SCD**

---

BRUGSANVISNING

JVCKENWOOD Corporation



# Indholdsfortegnelse

Indhold	Side
1. Før tilslutning til strømforsyningen/sikkerhedsinstruktioner	3
2. Overensstemmelseserklæring	6
3. Komponenter og funktioner	7
4. Opstart	9
5. Internetradio	12
6. Podcasts	13
7. Spotify	14
8. Deezer	15
9. CD-afspiller	16
10. USB-afspiller	17
11. Digital radio DAB+	18
12. FM-radio	19
13. BLUETOOTH-lyd	20
14. Analoge tilslutninger	21
15. Digitale tilslutninger	22
16. Snooze-funktion	22
17. Vækkeur	22
18. Systemindstillinger	23
18.1 Equalizer	23
18.2 Netværksindstillinger	24
19. Tidsindstillinger	26
20. Sprog	26
21. Fabriksindstilling	26
22. Softwareopdatering	27
23. Opsætningsguide	27
24. Info	27
25. Belysning	27
26. Undok – Betjening via app / OKTIV-appen	28
27. Fejlfinding	29
28. Vedligeholdelse og pleje	29
29. Bortskaffelse	31
30. Tekniske specifikationer	32
31. Garanti	33

# 1. Før du tænder for strømforsyningen

## VIGTIGE SIKKERHEDSINSTRUKTIONER

**OBS:** Læs denne side omhyggeligt for at sikre sikker betjening af enheden.

### Læs instruktionerne omhyggeligt!

- Følg alle sikkerheds- og betjeningsinstruktioner, når du bruger dette produkt.

### Opbevar instruktionerne på et sikkert sted!

- Du bør opbevare sikkerheds- og betjeningsvejledningen til senere brug.

### Følg advarselsinstruktionerne!

- Du skal nøje følge alle advarsler, der er angivet på produktet og i brugsanvisningen.

### Rengør kun med en tør klud!

- Frakobl strømkablet til denne enhed fra stikkontakten, inden du rengør produktet. Brug aldrig flydende rengøringsmidler eller rengøringspray. Brug kun en let fugtig klud til rengøring.

### Tilbehør

- Brug kun det tilbehør, der er angivet af producenten.

### Brug ikke denne enhed i nærheden af vand.

- Enheden må aldrig udsættes for vanddråber eller vandstænk, som f.eks. i nærheden af et badekar, håndvask, køkkenvask, vaskemaskine, våd kælder eller swimmingpool. Placer aldrig beholdere fyldt med væsker, såsom blomstervaser, på enheden.

### Ventilation

- Slidser og åbninger i kabinettet bruges til at ventilere enheden for at sikre pålidelig drift og beskytte enheden mod overophedning og mulig selvantændelse. Blokér ikke ventilationshullerne. Installer enheden i henhold til producentens anvisninger. Blokér aldrig ventilationshullerne ved at placere enheden på en seng, sofa, tæppe eller lignende bløde overflader. Denne enhed må ikke installeres i en bogreol eller indbygget garderobe, medmindre der er tilstrækkelig ventilation.

### Strømforsyning

- Denne enhed må kun tilsluttes den netspænding, der er angivet på enheden. Brug derfor kun det medfølgende netkabel. Hvis du er i tvivl om typen af strømforsyning i dit hjem, skal du kontakte din forhandler eller elseskab.

### Strømkabel

- Sørg for, at du ikke kan snuble over strømkablet, eller at det er frakoblet i umiddelbar nærhed af en stikkontakt, herunder ekstra stikkontakter. Strømkablet må under ingen omstændigheder klemmes, heller ikke når det kommer ud af enheden. For enheder med tilslutningsbart netkabel skal den tilhørende netforbindelse være så tæt på enheden som muligt og let tilgængelig.

### Tordenvejr

- Enheden skal frakobles strømforsyningen under tordenvejr og hvis den ikke bruges i længere tid.

## **Overbelastning**

- Overbelast aldrig stikkontakter, forlængerledninger eller stikdåser, da der ellers er risiko for brand eller elektrisk stød.

## **Indtrængning af fremmedlegemer og væsker**

- Pas på, at der ikke trænger fremmedlegemer eller væsker ind i denne enhed gennem ventilationshullerne, da det kan medføre kontakt med højspændingskomponenter eller kortslutning, hvilket kan forårsage brand eller elektrisk stød. Spild aldrig væsker af nogen art på denne enhed.

## **Vedligeholdelse**

- Forsøg aldrig at udføre vedligeholdelse af denne enhed selv, da strømførende dele kan blive synlige gennem åbningerne eller ved fjernelse af dæksler, og det kan være farligt at komme i kontakt med disse. Overlad al vedligeholdelse til kvalificeret servicepersonale.

## **Skader, der kræver reparation**

- Vedligeholdelses- og reparationsarbejde må kun udføres af en autoriseret kundeservice. Vedligeholdelse/reparation er påkrævet, hvis enheden er blevet beskadiget (f.eks. kabinettet), hvis der er trængt væske ind i enheden, hvis der er trængt genstande ind i enheden, hvis enheden har været udsat for regn eller fugt, hvis den ikke længere fungerer korrekt, eller hvis den er faldet ned.

## **Reserve dele**

- Hvis der er behov for reservedele, skal du sikre dig, at kundeserviceteknikeren bruger reservedele, der er specificeret af producenten, eller som har de samme egenskaber som de originale dele. Uautoriserede dele kan forårsage brand, elektrisk stød eller andre ulykker.

## **Sikkerhedstest**

- Efter at have udført service eller reparation af denne enhed, skal du bede kundeserviceteknikeren om at udføre en sikkerhedstest for at fastslå, om udstyret fungerer korrekt.

## **Varme**

- Installer ikke enheden i nærheden af varme overflader, såsom radiatorer, varmeblæsere, komfurer eller andre enheder (herunder forstærkere), der kan blive varme. Placer aldrig genstande med åben ild, såsom stearinlys eller lanterner, på eller i nærheden af enheden. De installerede batterier må ikke udsættes for overdreven varme, såsom direkte sollys, ild eller lignende.

## **Batterier**

- Hvis du ikke bruger radioen i en måned eller mere, skal du fjerne batterierne fra fjernbetjeningens batterirum for at forhindre, at de lækker. Bortskaf straks lækkende batterier på korrekt vis og overhold alle relevante lovmæssige bestemmelser. Lækkende batterier kan forårsage personskade og beskadige enheden. Bland aldrig batterier af forskellige typer eller gamle og nye batterier.

## **For at minimere risikoen for elektrisk stød, brand osv.**

- må du ikke fjerne skruer, dæksler eller kropsdele.
- afbryder tænd/sluk-knappen ikke strømforsyningen fuldstændigt i nogen position. For at afbryde enheden fuldstændigt fra strømforsyningen skal du trække stikket ud af stikkontakten.

## **Risici forbundet med høj lydstyrke**

- For at undgå mulig høreskade bør du ikke lytte ved høj lydstyrke i længere tid.  
**Dette gælder især ved brug af hovedtelefoner.**

## Netværksforbindelse

- Sørg for, at firewall-funktionen er aktiveret på dit netværksadgangspunkt (router). Se brugervejledningen til din router.
- Hvis du ikke ønsker at oprette en netværksforbindelse, skal du undlade at køre installationsguiden.

## Fjernbetjening

- Udsættelse af fjernbetjeningens sensor for direkte sollys eller højfrekvent lysstofrør kan forårsage funktionsfejl. I sådanne tilfælde bør du flytte systemet til et andet sted for at undgå sådanne funktionsfejl.
- De medfølgende batterier er beregnet til funktionstest og kan have en begrænset levetid. Hvis fjernbetjeningens rækkevidde mindskes, skal du udskifte det gamle batteri med et nyt.

## Forsigtig!

### Eksplodingsfare

- ved brug af forkerte batterier.
- høje eller lave ekstreme temperaturer, som et batteri kan blive udsat for under brug, opbevaring eller transport
- lavt lufttryk i stor højde;
- hvis batterierne bortskaffes i ild eller i en opvarmet ovn;
- ved mekanisk knusning eller skæring af et batteri;
- hvis et batteri efterlades i et miljø med ekstremt høje temperaturer eller ekstremt lavt lufttryk, hvilket kan forårsage eksplosion eller udslip af brandfarlige væsker eller gasser.

## Automatisk energibesparelsesfunktion

Modellen er udstyret med en automatisk energibesparelsesfunktion. Denne funktion sætter enheden i standbytilstand inden for 15 minutter, hvis den afspilles med meget lav lydstyrke, eller hvis radioen er slået fra. Denne indstilling kan ikke ændres.

**Bemærk:** Hvis radioen er i standbytilstand, eller der ikke afspilles USB-data, skal du trække USB-stikket ud for at sænke strømforbruget.

## VIGTIGT FOR LASERPRODUKTER

1. KLASSE 1 LASERPRODUKT
2. FORSIGTIG: Åbn ikke kabinettet. Enheden indeholder ingen dele, der kan repareres af brugeren. Vedligeholdelse må kun udføres af kvalificeret personale.

## Bemærk:

De betjeningsstrin og menupunkter, der er beskrevet i denne betjeningsvejledning, svarer til status på tidspunktet for udskrivning af dette dokument. Der kan være mindre forskelle i betjeningen eller navngivningen af menupunkter på grund af mellemliggende firmwareopdateringer.

## 2. -overensstemmelseserklæring

### EU-overensstemmelseserklæring

JVCKENWOOD Corporation erklærer hermed, at radioudstyret af typen [KENWOOD] KR-W8000SCD overholder direktiv 2014/53/EU. Den fulde tekst til EU-overensstemmelseserklæringen findes på følgende internetadresse: <http://www.kenwood.com/euukdoc/>

### For Det Forenede Kongerige

JVCKENWOOD Corporation erklærer hermed, at radioudstyret af typen [KENWOOD] KR-W8000SCD overholder Radio Equipment Ordinance 2017. Den fulde tekst til EU-overensstemmelseserklæringen findes på følgende internetadresse: <http://www.kenwood.com/euukdoc/>

#### Producent:

JVCKENWOOD Corporation  
3-12, Moriyacho, Kanagawa-ku, Yokohama-shi, Kanagawa 221-0022, JAPAN



#### EU-kontaktadresse:

JVCKENWOOD Europe B.V.  
Rendementsweg 20 B-9, NL-3641 SL Mijdrecht, THE NETHERLANDS

#### Kontaktadresse i Storbritannien:

JVCKENWOOD U.K. Limited  
First Floor, Gleneagles, The Belfry, Colonial Way, Watford, Hertfordshire WD24 4WH  
STORBRITANNIEN

Bluetooth®-ordmærket og -logoerne er registrerede varemærker tilhørende BLUETOOTH SIG Inc., og enhver brug af sådanne mærker af JVCKENWOOD Corporation sker under licens. Andre varemærker og handelsnavne tilhører deres respektive ejere.

På grund af det indbyggede WLAN-moduls 5 GHz-frekvensområde er brugen kun tilladt inden for bygninger i følgende lande.											
											
AT	BE	BG	CZ	DK	EE	FR	DE	IS	IE	IT	UK
EL	ES	CY	LV	LI	LT	LU	HU	MT	NL	NO	
PL	PT	RO	SL	SK	TR	FI	SE	CH	UK(NI)	HR	
AT = Østrig, BE = Belgien, BG = Bulgarien, CZ = Tjekkiet, DK = Danmark, EE = Estland, FR = Frankrig, DE = Tyskland, IS = Island, IE = Irland, IT = Italien, EL = Grækenland, ES = Spanien, CY = Cypern, LV = Letland, LT = Litauen, LU = Luxembourg, HU = Ungarn, MT = Malta, NL = Holland, NO = Norge, PL = Polen, PT = Portugal, RO = Rumænien, SL = Slovenien, SK = Slovakiet, TR = Tyrkiet, FI = Finland, SE = Sverige, CH = Schweiz, UK(NI) = Nordirland, HR = Kroatien											UK = Storbritanni en

# 3. Komponenter og fjernbetjeningsfunktioner

## 3.1 Fjernbetjening

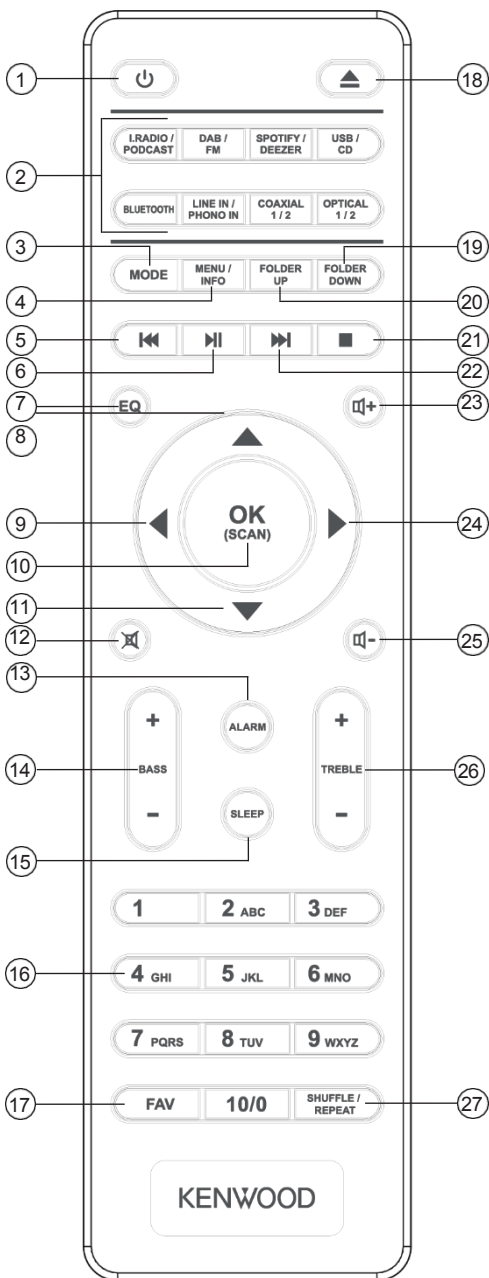

- 1 Standby til/fra
- 2 Direkte valgknapper Kilde
- 3 Valg af tilstand
- 4 Menu/Info.
- 5 Spring spor tilbage
- 6 Afspil/Pause
- 7 Equalizer
- 8 Høj; FM: Indstil frekvens
- 9 Venstre; gå tilbage
- 10 Bekræft indtastning; FM-søgning; afspilning: Diasshow i fuld skærm
- 11 Ned; FM: Indstil frekvens
- 12 Mute til/fra
- 13 Åbn alarmfunktion
- 14 Lydjustering Bas
- 15 Aktiver sleep timer
- 16 Taltaster 0 - 10
- 17 Forudindstillet hukommelse (favoritter)
- 18 Udtag CD
- 19 Forrige mappe (CD)
- 20 Næste mappe (CD)
- 21 Stop afspilning
- 22 Spring spor frem
- 23 Skru op for lydstyrken
- 24 Til højre; gå fremad
- 25 Sænk lydstyrken
- 26 Lydjustering Diskant
- 27 Musik: Tilfældig/gentag-tilstand

## 3.2 Enhedsvisninger

### Forfra

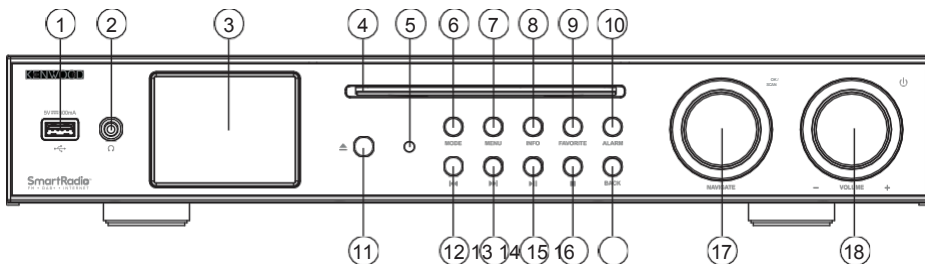

- |  |                                 |   |
|--|---------------------------------|---|
| 1 - USB-tilslutning                      | 2 - Hovedtelefonudgang          | 3 - TFT-farveskærm                        |
| 4 - CD-drev                              | 5 - Fjernbetjening til modtager | 6 - Valg af tilstand                      |
| 7 - Menu                                 | 8 - Info                        | 9 - Favoritter<br>(hukommelsespladser)    |
| 10 - Aktiver alarmfunktion               | 11 - CD-udskubning              | 12 - Spring spor over/Søg<br>spor baglæns |
| 13 - Spring spor over/Spør<br>søg fremad | 14 - Afspil/pause               | 15 - Stop afspilning                      |
| 16 - Tilbage                             | 17 - Vælg/Bekræft               | 18 - Standby/Lydstyrke                    |

### Bagfra

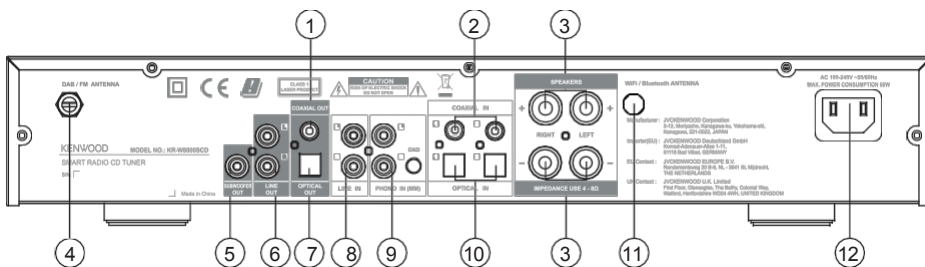

1 - Koaksial udgang	2 - Koaksial indgang 1/Koaksial indgang 2	3 - Højtalerudgang
4 - Antenneforbindelse DAB+/FM	5 - Subwooferudgang	6 - Linjeudgang
7 - Optisk udgang	8 - Linjeindgang	9 - Phono (Moving Magnet)
10 - Optisk indgang 1/Optisk indgang 2	11 - WiFi/BT-antenne	12 - Tilslutning af netkabel

## 4. Start- -up

### 4.1 Udpakning

Pak enheden forsigtigt ud, og kontroller, at alt tilbehør er til stede:

- Infrarød fjernbetjening
- Strømkabel
- Betjeningsvejledning
- 2 x AAA/LR03-batterier
- RCA-lydkabel 1,5 meter
- DAB+/FM teleskopantenne, skrubar
- WLAN/BT-antenne, skrubar

### 4.2 Tilslut

- Skru DAB+/FM-antennen fast på den tilsvarende udgang.
- Skru WLAN/BT-antennen fast på den tilsvarende udgang.
- Åbn batterirummet på fjernbetjeningen og indsæt batterierne med korrekt polaritet. Den angivne polaritet (+/-) er markeret i batterirummet.

- **Tilslutning af højttalere:**

Du kan bruge almindeligt tilgængelige højttalere med en impedans på 4-8 ohm (4 ohm anbefales) og en nominal belastningskapacitet på mindst 30 watt pr. stk.

Drej enderne af højttalerkablet, så der ikke stikker nogen tråde ud.

**Kortslut aldrig de positive (+) og negative (-) ender af højttalerkablet.**

En utilsigtet forveksling af polariteten medfører unaturlige lyde og uklar lokalisering af lydkilden. I dette tilfælde skal du rette kablets polaritet.

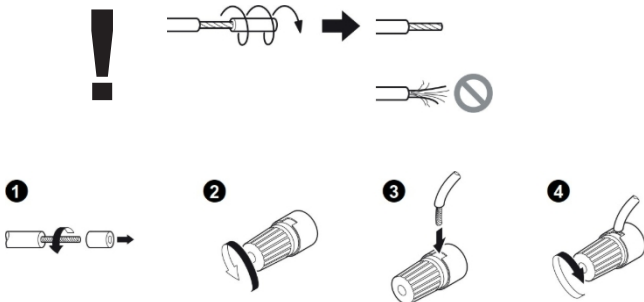

- Tilslut til sidst netkablet til enheden og stikkontakten.

### 4.3 Netværksforbindelse

For at kunne modtage internetradio skal radioen være integreret i et netværk. For at gøre dette skal routeren være tændt og forbundet til internettet. Sørg for, at routerens WLAN-forbindelse og firewall er aktiveret. Du kan også se i routerens brugsanvisning.

### 4.4 Tænd/sluk (standby)

Tryk på knappen **<Standby>** på fjernbetjeningen eller på enheden for at tænde radioen. Tryk på knappen igen for at sætte enheden i standbytilstand.

Frakobl strømforsyningen for at slukke helt.

## 4.5 Navigering i menuerne

Du kan navigere gennem menuerne ved at trykke på knapperne <OP/NED/VENSTRE/HØJRE> på fjernbetjeningen. Tryk én gang på knappen <OK> for at bekræfte valget. Disse betjeningstrin kan også udføres på enheden ved hjælp af drejeknappen <NAVIGATE>. Drej knappen for at navigere gennem menuerne, og bekræft et menupunkt ved at trykke på knappen. Med knappen <BACK> på enheden eller knappen <LEFT> på fjernbetjeningen kan du gå tilbage til den forrige menu.

## 4.6 Indtastning af adgangskoder, søgetekster osv.

Brug <OP/NED/VENSTRE/HØJRE> til at vælge de relevante tal og/eller bogstaver enkeltvis, og bekræft valget ved at trykke på <OK>. For at rette en forkert indtastning skal du gå til feltet <BKSP> og bekræfte med knappen <OK> på fjernbetjeningen. Dette sletter den sidste indtastning. Brug feltet "CANCEL" til at annullere indtastningen fuldstændigt. Når du er færdig med at vælge, skal du gå til feltet "OK" og bekræfte valget ved at trykke på <OK>-knappen. <INFO>-knappen bruges som genvejstast til at skifte mellem tal/bogstaver og <BKSP>.

## 4.7 Justering af lydstyrke og "Mute"

Du kan justere lydstyrken ved at trykke på knapperne <LOUDER> og <SOFTER> på fjernbetjeningen eller ved at dreje knappen <VOLUME> på enheden. Tryk på knappen <MUTE> for at slå lyden fra radioen. Tryk på knappen igen for at genoprette den oprindelige lydstyrke.

## 4.8 Yderligere oplysninger

Ved at trykke gentagne gange på knappen <INFO> kan der, afhængigt af kilden og stationen, vises yderligere oplysninger:

- Beskrivelse
- Navn på stationen, det aktuelle program, indhold, emner osv.
- Genre
- Stationens programstil (genre) vises.
- Signalniveau og signalfejl
- Bithastighed
- Kanalinformation
- Dagens dato og aktuelle klokkeslæt

I tilstandene "FM-radio" og "DAB+ digitalradio" vises oplysninger om modtagelsesstyrke, stereotilstand, RDS-signal (kun FM) og forudindstillede kanaler nederst til højre på displayet. Hvis den tilhørende visning mangler, er oplysningerne ikke tilgængelige.

## 4.9 Opsætningsguide

Ved første opstart starter installationsguiden automatisk.

Installationsguiden kører på engelsk.

Du kan springe guiden over og åbne den igen senere på tyst.

## 4.10 Indstilling af menysprog

Ved første opstart vises alle tilgængelige menysprog. Vælg det ønskede sprog med knappen <OP/NED> og bekræft med <OK>.

## 4.11 Start af installationsguiden

For en enkel og hurtig første opstart (indstilling af tid og dato, opsætning af internetforbindelse osv.) anbefaler vi, at du kører installationsguiden. For at gøre dette skal du vælge "JA". Hvis du vil springe installationsguiden over, skal du vælge "NEJ".

Alle indstillinger, der foretages ved hjælp af installationsguiden, kan senere foretages individuelt via systemindstillingerne. Alternativt kan installationsguiden køres igen når som helst. Vælg derefter "JA" eller "NEJ" for at køre installationsguiden automatisk eller ikke køre den næste gang radioen startes.

Derefter er du i hovedmenuen.

- **Dato/tid**  
12/24-timersformat
- **Automatisk opdatering (tid og dato)**  
Opdatering fra DAB eller FM (anbefales)  
Med automatiske opdateringer via FM/DAB/DAB + radio-netværket leveres klokkeslæt og dato af radio- og tv-stationerne. Når der foretages justeringer via disse kilder, indstilles klokkeslættet korrekt, selv efter en strømafbrydelse. Det betyder, at indstillede vækningstider også kan overholdes.
- **Opdatering fra NET**  
Når denne indstilling er valgt, indstilles klokkeslæt og dato automatisk via internetforbindelsen. Derudover kan tidszonen og sommer-/vintertid justeres.
- **Ingen opdatering**  
Tid og dato skal indstilles manuelt.
- **Behold netværksforbindelse**

Netværkskonfigurationen beskrives mere detaljeret i afsnittet "**Systemindstillinger**".

## 4.12 Hovedmenu

Hovedmenuen indeholder de forskellige lyd-kilder og indstillingsmuligheder:

- Internetradio
- Podcasts
- Spotify
- Deezer
- Musikafspiller (USB)
- DAB
- FM (UKW)
- Bluetooth
- CD
- Aux-indgang
- OPTISK 1
- OPTISK 2
- COAXIAL 1
- COAXIAL 2
- PHONO IN
- Snooze-funktion
- Vækkeur
- Systemindstillinger

Når lyd-kilden er valgt, skal du trykke på knappen **<MENU>** på fjernbetjeningen eller på enheden og vælge "**Hovedmenu**".

## 5. Internet radio

Internetradioen tilbyder et enormt udvalg af forskellige stationer fra hele verden. Du kan vælge stationerne på mange forskellige måder. Vælg kilden »**Internetradio**« i hovedmenuen, eller brug den tilhørende direktevalgsknop på fjernbetjeningen.

### 5.1 Stationssøgning

Radioen tilbyder forskellige muligheder for at søge efter den ønskede station.

Naviger inden for menupunkterne og indstillingerne. Når du har fundet den ønskede station, bekræfter du dit valg med knappen **<OK>**. Afspilning af internetradio kan stoppes ved at trykke på knappen **<PLAY/PAUSE>** på fjernbetjeningen eller på enheden. Tryk på knappen igen for at indlæse stationen igen.

#### 5.1.1 Søg efter lande og regioner

For at søge efter stationer fra bestemte kontinenter, lande og regioner skal du trykke på **<MENU>**-knappen på enheden eller holde **<MENU/INFO>**-knappen på fjernbetjeningen nede for at åbne **"Stationslisten"**. Bekræft valget. Vælg menuen **"Placering"** for at vælge et land eller en region.

#### 5.1.2 Søg efter genre

For at søge efter stationer med bestemte musikstilarter eller temaer skal du gøre følgende:

Tryk på knappen **<MENU>** på enheden, eller hold knappen **<MENU/INFO>** på fjernbetjeningen nede for at åbne **"Station list"** (Stationsliste). Når du har bekræftet valget, skal du navigere til menuen **"Discover" (Find)**. Efter bekræftelse kan du indsnævre din søgning yderligere efter stationens oprindelse eller sprog.

#### 5.1.3 Søg efter navn

Hvis du kender navnet på den ønskede station, kan du søge specifikt efter den:

Tryk på knappen **<MENU>** på enheden, eller hold knappen **<MENU/INFO>** på fjernbetjeningen nede for at åbne **"Station list"** (Stationsliste). Når du har bekræftet valget, skal du navigere til menuen **"Search" (Søg)**. Indtast hele eller en del af stationsnavnet i indtastningsfeltet, og vælg feltet **"OK"** for at starte søgningen. Du får en liste over alle stationer, hvis navne indeholder den tekst, du søger.

#### 5.1.4 Populære stationer

Du kan finde et udvalg af de mest populære stationer som følger:

Tryk på knappen **<MENU>** på enheden, eller hold knappen **<MENU/INFO>** på fjernbetjeningen nede for at åbne **"Station list"** (Stationsliste). Når du har bekræftet valget, skal du navigere til menuen **"Popular" (Populære)** og vælge den ønskede station.

#### 5.1.5 Lokale stationer

For specifikt at søge efter stationer fra det land, hvor radioen befinder sig, skal du gøre følgende:

Tryk på knappen **<MENU>** på enheden, eller hold knappen **<MENU/INFO>** på fjernbetjeningen nede for at åbne **"Station list"** (Stationsliste). Når du har bekræftet valget, skal du navigere til menuen med navnet på det land, hvor du befinder dig (f.eks. **"UK"**).

Inden for denne lokale grænse kan du også søge efter genrer, lokale eller populære stationer.

## 5.2 Favoritter (hukommelsespladser)

Der er 40 hukommelsespladser (favoritter) til rådighed til lagring af dine yndlingsstationer. Du kan tildele disse favoritter til stationer fra kilderne "Internetradio" og "Podcasts".

### 5.2.1 Lagring af stationer med fjernbetjeningen:

Hukommelsespladserne 1–10 kan tildeles ved hjælp af taltasterne på fjernbetjeningen. Vælg den ønskede station, og tryk på en taltast på fjernbetjeningen, indtil der vises »**Preset gemt**« på displayet. Hukommelsespladserne kan nu hentes frem ved at trykke kort på fjernbetjeningen.

### 5.2.2 Gemning af stationer i hukommelsespladserne 11 – 40:

Vælg den ønskede station, og hold knappen <FAVORITE> på radioen eller <FAV> på fjernbetjeningen nede. Vælg nu en hukommelsesplacering fra listen over stationshukommelser, og bekræft valget med knappen <NAVIGATE> på radioen. "Preset stored" vises på displayet. Du kan nemt åbne stationlisten ved kort at trykke på favoritknapperne på radioen eller fjernbetjeningen. Brug knapperne <UP/DOWN> eller drejeknappen <NAVIGATE> til at vælge en station, og tryk på <OK> for at bekræfte.

**Bemærk:** Hukommelsespladserne kan ikke slettes, men kan kun overskrives med andre stationer.

## 6. Podcasts

Podcasts er tilgængelige artikler om forskellige emner, f.eks. informationsudsendelser, nyheder og meget mere. Som med internetradio kan du her filtrere podcasts eller søge efter en podcast i hele databasen. Vælg til dette formål kilden "Podcasts" i hovedmenuen eller brug den tilsvarende direkte valgknap på fjernbetjeningen.

### 6.1 Find podcasts

Radioen tilbyder forskellige muligheder for at søge efter podcasts.

Naviger inden for menupunkterne og indstillingerne. Når du har fundet den podcast, du leder efter, bekræfter du dit valg med knappen <OK>. Afspilning af podcasts kan sættes på pause og genstartes ved at trykke på knappen <PLAY/PAUSE> på fjernbetjeningen eller på enheden. Ved at trykke på <SKIP TRACK> kan du spole frem og tilbage i podcasten med stigende hastighed (maks. 32 gange). Ved kort tryk på knappen <SKIP TRACK BACKWARD> kan du springe til begyndelsen af podcasten.

#### 6.1.1 Søg efter lande og regioner

For at søge efter podcasts fra bestemte kontinenter, lande og regioner skal du trykke på <MENU>-knappen på enheden eller holde <MENU/INFO>-knappen på fjernbetjeningen nede for at åbne "Podcast-listen". Bekræft valget. Vælg menuen "Placering" for at vælge et land eller en region.

#### 6.1.2 Søg efter genre

For at finde podcasts med bestemt indhold eller emner skal du gøre følgende:

Tryk på knappen <MENU> på enheden, eller hold knappen <MENU/INFO> på fjernbetjeningen nede for at åbne "Podcast-listen". Når du har bekræftet valget, skal du navigere til menuen "Opdag". Efter bekræftelse kan du indsnævre søgningen yderligere efter podcastens oprindelse eller sprog.

### 6.1.3 Søg efter navn

Hvis du kender navnet på den ønskede podcast, kan du søge efter den:

Tryk på **<MENU>**-knappen på enheden, eller hold **<MENU/INFO>**-knappen på fjernbetjeningen nede for at åbne **"Podcast-listen"**. Når du har bekræftet valget, skal du gå til menuen **"Søg"**. Indtast hele eller en del af podcastnavnet i indtastningsfeltet, og vælg **"OK"** for at starte søgningen. Du får en liste over alle podcasts eller episoder, hvis navne indeholder den tekst, du søger efter.

### 6.1.4 Populære podcasts

For at søge efter populære podcasts fra det land, hvor radioen befinder sig, skal du gøre følgende:

Tryk på knappen **<MENU>** på enheden, eller hold knappen **<MENU/INFO>** på fjernbetjeningen nede for at åbne **"Podcast-listen"**. Når du har bekræftet valget, skal du navigere til menuen med navnet på det land, hvor du befinder dig (f.eks. **"UK"**). Inden for denne lokale grænse kan du også søge efter genrer, lokale eller populære podcasts.

## 6.2 Favoritter (hukommelsespladser)

Der er 40 lagerpladser (favoritter) til rådighed til lagring af podcasts. Du kan tildele disse favoritter til stationer fra kilderne **"Internetradio"** og **"Podcasts"**.

### 6.2.1 Gem podcasts med fjernbetjeningen:

Hukommelsesplaceringerne 1 – 10 kan tildeles ved hjælp af taltasterne på fjernbetjeningen. Vælg den ønskede podcast og tryk på en taltast på fjernbetjeningen, indtil **"Preset stored"** vises på displayet. Hukommelsesplaceringerne kan nu hentes ved at trykke kort på fjernbetjeningen.

### 6.2.2 Gemning af podcasts på hukommelsesplaceringer 11 - 40:

Vælg den ønskede podcast, og hold knappen **<FAVORITE>** på radioen eller **<FAV>** på fjernbetjeningen nede. Vælg nu en hukommelsesplacering fra listen over stationer, og bekræft valget med knappen **<NAVIGATE>** på radioen. **"Preset stored"** vises på displayet. Du kan nemt hente hukommelsesplaceringerne ved kort at trykke på knappen **<FAVORITE>** på radioen eller **<FAV>** på fjernbetjeningen. Brug knapperne **<UP/DOWN>** eller drejeknappen **<NAVIGATE>** til at vælge en podcast, og tryk på **<OK>** for at bekræfte.

**Bemærk:** Hukommelsesplaceringerne kan ikke slettes, men kan kun overskrives med andre podcasts.

## 7. Spotify

Brug din smartphone, tablet eller computer som fjernbetjening til Spotify. Få mere at vide på [spotify.com/connect](https://spotify.com/connect). Spotify-softwaren er underlagt tredjepartslicenser, som kan findes på følgende adresse: [www.spotify.com/connect/third-party-licenses](https://www.spotify.com/connect/third-party-licenses)

Installer Spotify-appen på din Android-/iOS-enhed. Du kan downloade den fra Play Store eller Apple App Store. Efter installationen skal du starte appen og logge ind med dine adgangsplysninger eller registrere dig. Radioen og Android-/iOS-enheden med Spotify-appen skal være på samme netværk.

### 7.1 Brug

Vælg kilden **"Spotify"** i hovedmenuen, eller brug den tilsvarende direkte valgknap på fjernbetjeningen. Start afspilning af Spotify på din smartphone som normalt. Spotify Connect-logoet og **"Tilgængelige enheder"** vises nederst på telefonen. Tryk på **"Tilgængelige enheder"** for at få vist en liste over de enheder, der er tilgængelige på netværket. Vælg nu **"KENWOOD KR-W8000SCD"**, og afspilningen vil finde sted på radioen. En vellykket forbindelse angives med grøn skrift. Efter en vellykket første forbindelse kan du også forbinde telefonen til radioen på følgende måde: Vælg kilden **"Spotify"** i hovedmenuen og tryk på **<OK>**. **"Tryk på Afspil ..."** vises nu på

displayet. Tryk på knappen <PLAY/PAUSE> på fjernbetjeningen for at oprette forbindelsen og starte afspilningen af den aktuelle playliste. Du kan også bruge fjernbetjeningen til at springe mellem sporene i den aktuelle liste.

## 7.2 Favoritter (hukommelsesplaceringer)

10 Hukommelsesplaceringer (favoritter) er tilgængelige til lagring af afspilningslister.

### 7.2.1 Gem afspilningslister med fjernbetjeningen:

Hukommelsesplaceringerne 1 – 10 kan tildeles ved hjælp af taltasterne på fjernbetjeningen. Vælg den ønskede afspilningsliste, og tryk på en taltast på fjernbetjeningen, indtil "**Preset stored**" vises på displayet. Hukommelsesplaceringerne kan nu hentes ved at trykke kort på fjernbetjeningen. Enkelte spor, der ikke er i afspilningslister, kan også gemmes.

**Bemærk:** Hukommelsesplaceringerne kan ikke slettes, men kan kun overskrives med andre afspilningslister/numre.

## 8. Deezer

Via denne kilde kan du få adgang til musiktjenesten Deezer. Vælg kilden "**Deezer**" i hovedmenuen, eller brug den tilsvarende direkte valgknap på fjernbetjeningen. For at bruge Deezer skal du have en brugerkonto til denne musiktjeneste. Log ind på denne tjeneste via UNDOC-appen. Så snart forbindelsen er oprettet, står funktionerne via UNDOC-appen og enheden til din rådighed.

### 8.2 Favoritter (hukommelsesplaceringer)

Der er 8 hukommelsespladser (favoritter) til rådighed til lagring af afspilningslister.

#### 8.2.1 Gem afspilningslister med fjernbetjeningen:

Hukommelsesplaceringerne 1 – 8 kan tildeles ved hjælp af taltasterne på fjernbetjeningen. Vælg den ønskede afspilningsliste, og tryk på en taltast på fjernbetjeningen, indtil "**Preset stored**" vises på displayet. Hukommelsesplaceringerne kan nu hentes ved at trykke kort på fjernbetjeningen. Enkelte spor, der ikke er i afspilningslister, kan også gemmes.

**Bemærk:** Hukommelsesplaceringerne kan ikke slettes, men kan kun overskrives med andre afspilningslister/numre.

## 9. CD- -afspiller

Du kan bruge denne kilde til at afspille audio-cd'er og MP3-cd'er. Vælg kilden "**CD**" i hovedmenuen, eller brug den tilsvarende direkte valgknap på fjernbetjeningen.

Skub den ønskede cd med den trykte side opad i cd-drevet. Så snart "**Loading**" vises på displayet, trækker enheden automatisk cd'en ind. Afspilningen starter automatisk med det første spor på cd'en. Tryk på knappen **<EJECT>** på enheden eller på fjernbetjeningen for at fjerne cd'en igen. Hvis cd'en ikke skubbes ud inden for 30 sekunder, trækkes den ind igen, og afspilningen starter forfra.

For lyd-cd'er vises oplysninger om antallet af spor og den samlede afspilningstid som følger:

TXX XX:XX

Det første tal angiver antallet af spor, og det andet angiver CD'ens samlede spilletid.

### 9.1 Afspilning af MP3-filer

Vælg den ønskede mappe eller det ønskede spor i menuen, og musikafspilningen startes med **<OK>**. Du kan bruge knapperne **<OP/NED>** til at navigere gennem mappestrukturen. Med knapperne **<AFSPIL/PAUSE>** kan du pause og fortsætte afspilningen. Ved at trykke gentagne gange på knapperne **<SKIP TRACK>** kan du spole frem og tilbage i sporet med stigende hastighed (maks. 32 gange). Et kort tryk på **<SKIP TRACK BACKWARD>** fører dig til begyndelsen af sporet eller til det forrige spor. For CD'er, der indeholder MP3-filer, vises antallet af tilgængelige mapper og filer som følger:

Fxx TXXX

Tallet bag "**F**" står for antallet af mapper, og det andet tal for det samlede antal "**T**"-filer.

Du kan også vælge mapper ved hjælp af knapperne **<FOLDER UP>/<FOLDER DOWN>** på fjernbetjeningen.

### 9.2 Gentagelse og tilfældig afspilning

For at afspille spor fra en CD eller MP3-filer i en mappe i tilfældig rækkefølge eller for at gentage afspilningen af filerne skal du bruge **<SHUFFLE>/<REPEAT>**-tasten på fjernbetjeningen.

Gentagne tryk aktiverer funktionerne som følger:

**Tryk 1 gang: Gentag spor/tryk 2 gange: Gentag alt, tryk og hold nede i 2 sekunder: Afspil tilfældigt/tryk og hold nede i 2 sekunder: Sluk**

### 9.3 Programmeringstilstand

Du kan programmere sporene, så de afspilles i den rækkefølge, du ønsker. Gør følgende for at gøre dette: Tryk på knappen **<STOP>** og derefter på knappen **<FAVORITE>** eller **<FAV>**, så vises på displayet.

FXX TXX

Tryk på **<SKIP TRACK BACKWARDS>** eller **<SKIP TRACK FORWARDS>** for at vælge et spor, og tryk på **<OK>** for at bekræfte. Gentag dette trin for at gemme musikken som et program. Når alle ønskede musiknumre er gemt, skal du trykke på **<REPEAT/PAUSE>** for at starte afspilningen. Hvis der trykkes på **<STOP>** under afspilningen, slettes den programmerede spororden.

## 10. USB- -afspiller

Du kan bruge denne kilde til at afspille MP3-filer (16 bit/48 kHz) fra et USB-stik. Vælg til dette formålet kilden **"USB"** i hovedmenuen, eller brug den tilhørende direktevalgsknop på fjernbetjeningen.

Når du indsætter et USB-stik, skal du bekræfte **"USB-disk tilsluttet – Åbn mappe?"** med **"JA"**.

Displayet viser derefter de tilgængelige filer og mapper. Hvis du vælger **"NEJ"** på dette tidspunkt, skifter du tilbage til den sidst valgte lydkilde eller det sidst anvendte menu.

### 10.1 Afspilning af MP3-filer

Vælg den ønskede mappe eller det ønskede spor i menuen, og musikafspilningen startes med **<OK>**. Du kan bruge knapperne **<OP/NED/VENSTRE/HØJRE>** til at navigere gennem mappestrukturen. Med **<PLAY/PAUSE>** knapperne kan afspilningen sættes på pause og fortsættes. Ved at trykke kontinuerligt på **<SKIP TRACK>** knapperne kan du spole frem og tilbage i sporet med stigende hastighed (maks. 32 gange). Et kort tryk på **<SKIP TRACK BACKWARD>** bringer dig til begyndelsen af sporet eller til det forrige spor.

### 10.2 Gentagelse og tilfældig afspilning

For at afspille MP3-filer i en mappe i tilfældig rækkefølge eller for at gentage afspilningen af filerne skal du gøre følgende:

Tryk på knappen **<MENU>** og vælg **"Repeat play"** og/eller **"Shuffle play"**. Funktionerne aktiveres eller deaktiveres med knappen **<OK>**. Du kan også bruge knappen **<SHUFFLE/REPEAT>** på fjernbetjeningen. Gentagne tryk aktiverer funktionerne som følger:

**Tryk 1 gang: Gentag spor/tryk to gange: Gentag alle/**

**Tryk 3 gange: Afspilning i tilfældig rækkefølge / tryk 4 gange: Gentag og bland / tryk 5 gange: Begge funktioner slået fra**

### 10.3 Afspilningsliste

Du har mulighed for at oprette en afspilningsliste til dine MP3-filer. Der er 200 hukommelsespladser til rådighed til dette formål. For at gemme en titel i afspilningslisten skal du trykke på knappen **<OK>** i titeloversigten, indtil **"Tilføjet til min afspilningsliste"** vises på displayet. Sporet er nu gemt i afspilningslisten. For at afspille listen skal du trykke på

**<MENU>**, knap, vælg **"Min afspilningsliste"** og bekræft det ønskede spor.

Funktionerne til tilfældig afspilning og gentagelse er også tilgængelige.

Du kan slette den aktuelle afspilningsliste ved at udføre funktionen **"Clear My playlist"** i **"Menu"**. Hvis du bekræfter **"Remove all from My playlist?"** med **"YES"**, slettes listen. Enkelte spor kan ikke fjernes fra afspilningslisten.

**Bemærk:** Hvis der er numre i afspilningslisten, som ikke findes på det aktuelle USB-stik, afbrydes afspilningen med fejlmeddelelsen **"Kan ikke åbne det valgte medie"**. Tryk derefter på **<MENU>**-knappen for at slette fejlmeddelelsen. Opret en ny afspilningsliste.

# 11. Digital radio DAB

For at modtage digital radio DAB+ skal du skifte til kilden **"DAB Radio"** i hovedmenuen eller bruge den tilsvarende direkte valgknap på fjernbetjeningen.

Når du skifter for første gang, startes en automatisk stationssøgning. **"Scanning"** vises på displayet sammen med antallet af stationer, der er fundet indtil nu, og en tilhørende statusbjælke. Nogle stationer tilbyder yderligere information i form af et såkaldt lysbilledshow.

For at vise disse i stort format på radioens display skal du trykke på **<OK>**-knappen på fjernbetjeningen eller på radioen. Tryk på knappen igen for at skifte displayet tilbage.

## 11.1 Stationssøgning

For at søge efter modtagelige stationer kan du starte en automatisk søgning. For at gøre dette skal du bruge knappen **<MENU>** til at åbne menuen og vælge **"Scan"**. **"Scanning"** vises på displayet sammen med antallet af stationer, der er fundet indtil nu, og en tilhørende statusbjælke. Stationerne gemmes derefter i alfabetisk rækkefølge.

Stationer, der blev fundet under en tidligere søgning, men som ikke kan modtages i øjeblikket, vises i stationlisten med et **"?"** foran stationsnavnet.

## 11.2 Manuel indstilling

Du kan også indstille ensembler manuelt. For at gøre dette skal du bruge **<MENU>**-knappen til at åbne menuen og vælge **"Manuel indstilling"**. Vælg derefter den ønskede station og bekræft med **<OK>**. Nu vises oplysninger om ensemblet og signalstyrken. Et nyt tryk på **<OK>**-knappen gemmer de tilsvarende stationer i listen.

## 11.3 Stationsliste

Tryk på knappen **<MENU>** og bekræft **"Station list"** med **<OK>**. Brug knapperne **<UP/DOWN>** eller drejeknappen **<NAVIGATE>** til at vælge en station, og tryk på **<OK>** for at bekræfte. Enheden starter automatisk afspilningen.

**Bemærk:** Modtagelseskvaliteten af en station afhænger af faktorer som vejr, installationsplacering og antenneorientering. Hvis en station fra stationslisten ikke kan modtages, skal du ændre antennens orientering eller radioens placering. Stationer, der ikke længere kan modtages, kan fjernes fra stationslisten.

## 11.4 Slet stationer, der ikke længere kan modtages

Stationer, der ikke længere kan modtages, kan slettes fra listen. For at gøre dette skal du trykke på **<MENU>**-tasten og vælge **"Prune invalid"** (Slet ugyldige). Vælg **"This removes all invalid stations, continue?"** (Dette sletter alle ugyldige stationer, fortsæt?), vælg **"YES" (JA)**, og disse stationer slettes. Hvis du vælger **"NO" (NEJ)**, vender du tilbage til menuen uden at slette stationerne.

## 11.5 Favoritter (hukommelsespladser)

Der er 40 hukommelsespladser (favoritter) til rådighed til lagring af DAB+-stationer.

### 11.5.1 Lagring af DAB+-stationer med fjernbetjeningen:

Hukommelsespladserne 1–10 kan tildeles ved hjælp af taltasterne på fjernbetjeningen. Vælg den ønskede station, og tryk på en taltast på fjernbetjeningen, indtil der vises **»Preset gemt«** på displayet. Hukommelsespladserne kan nu hentes frem ved at trykke kort på fjernbetjeningen.

### 11.5.2 Gemning af DAB+-stationer i hukommelsesplaceringerne 11 - 40:

Vælg den ønskede station, og hold knappen <FAVORITE> på radioen eller <FAV> på fjernbetjeningen nede. Vælg nu en hukommelsesplacering fra listen over stationshukommelser, og bekræft valget med knappen <NAVIGATE> på radioen. "Preset stored" vises på displayet. Du kan nemt hente hukommelsesplaceringerne ved kort at trykke på knappen <FAVORITE> på radioen eller <FAV> på fjernbetjeningen. Brug knapperne <UP/DOWN> eller drejeknappen <NAVIGATE> til at vælge en station, og tryk på <OK> for at bekræfte.

**Bemærk:** Hukommelsesplaceringerne kan ikke slettes, men kan kun overskrives med andre stationer.

### 11.6 DRC (Dynamic Range Control):

Nogle DAB+-stationer understøtter DRC, som reducerer forskellen mellem høje og lave toner. Følgende indstillinger er mulige:

#### DRC høj:

Stærk komprimering af de forskellige lydstyrker. Dynamikken reduceres kraftigt.

#### DRC lav:

Lav komprimering uden stort tab af dynamik

#### DRC fra:

Der er ingen komprimering

For at foretage indstillingerne skal du gøre følgende:

Tryk på knappen <MENU> og vælg "DRC". Indstillingerne for DRC kan ændres i følgende menu. Den aktuelle indstilling er markeret med "".

## 12. FM- radio

Vælg "FM" i hovedmenuen, eller brug den tilsvarende direkte valgknap på fjernbetjeningen.

### 12.1 Stationssøgning

Du kan søge automatisk efter FM-stationer. For at starte den automatiske stationssøgning skal du trykke på <OK>-knappen på fjernbetjeningen eller på radioen. Søgningen stopper ved den næste station, der findes, og radioen begynder at afspille.

### 12.2 Søgeindstillinger

Du kan bruge denne funktion til at bestemme, om kun stationer med et stærkt modtagelsessignal skal tages i betragtning. For at gøre dette skal du trykke på <MENU>-knappen og vælge "Scan-indstilling". I det følgende menu "FM-stationsscanning" kan du nu besvare spørgsmålet "Kun stærke stationer?" med "JA" eller "NEJ". Den aktuelle indstilling er markeret med "".

### 12.3 Lydindstillinger

For stationer med dårlig modtagelse kan der opnås en lille kvalitetsforbedring ved at skifte til monomodtagelse. For at gøre dette skal du trykke på knappen <MENU> og vælge "Audioindstilling". I det følgende menu "FM svag modtagelse" kan du nu besvare spørgsmålet "Kun lytte i mono?" med "JA" eller "NEJ". Den aktuelle indstilling er markeret med "".

## 12.4 Favoritter (hukommelsespladser)

Der er 40 hukommelsespladser (favoritter) til rådighed til lagring af FM-stationer.

### 12.4.1 Lagring af FM-stationer med fjernbetjeningen:

Hukommelsespladserne 1 – 10 kan tildeles ved hjælp af taltasterne på fjernbetjeningen. Vælg den ønskede station og tryk på en taltast på fjernbetjeningen, indtil "**Preset stored**" vises på displayet. Hukommelsespladserne kan nu kaldes frem ved at trykke kort på fjernbetjeningen.

### 12.4.2 Gemning af FM-stationer i hukommelsespladserne 11 – 40:

Vælg den ønskede station, og hold knappen <FAVORITE> på radioen eller <FAV> på fjernbetjeningen nede. Vælg nu en hukommelsesplacering fra listen over stationshukommelser, og bekræft valget med knappen <NAVIGATE> på radioen. "**Preset stored**" vises på displayet. Du kan nemt hente hukommelsesplaceringerne ved kort at trykke på knappen <FAVORITE> på radioen eller <FAV> på fjernbetjeningen. Brug knapperne <UP/DOWN> eller drejeknappen <NAVIGATE> til at vælge en station, og tryk på <OK> for at bekræfte.

**Bemærk:** Hukommelsespladserne kan ikke slettes, men kan kun overskrives med andre stationer.

## 13. BLUETOOTH- -lyd

BLUETOOTH-funktionen muliggør trådløs overførsel af musikfiler (lydstreaming) til radioen. Smartphones, tablets eller lignende enheder kan parres. Vælg kilden "**Bluetooth-lyd**" i hovedmenuen, eller brug den tilhørende direkte valgknap på fjernbetjeningen.

### 13.1 Parring af BLUETOOTH-enheder for første gang (parring)

Sørg for, at den enhed, der skal parres, er tændt, og at BLUETOOTH er aktiveret. Vælg kilden "**Bluetooth Audio**" i hovedmenuen. Efter kort tid vises "**Bluetooth Discoverable**" på displayet. Åbn nu BLUETOOTH-indstillingerne på den enhed, der skal parres, og start søgningen efter tilgængelige BLUETOOTH-enheder. Vælg "**KENWOOD KR-W8000SCD**" og start parringsprocessen. Efter vellykket parring vises "**Connected**" på displayet. Nu kan musikafspilningen styres via terminalen. Brug til dette den musikapp, du foretrækker.

Grundlæggende betjening af afspilning/pause og spring frem/tilbage er mulig ved hjælp af de tilsvarende knapper på fjernbetjeningen.

Bemærk: Nogle terminalenheder kræver en PIN-kode ved tilslutning. Indtast i så fald "**0000**".

### 13.2 Automatisk tilslutning efter parring

Hvis kilden skifter til "**Bluetooth Audio**", eller radioen slukkes, afbrydes BLUETOOTH-forbindelsen. Hvis radioen tændes igen eller skiftes tilbage til kilden "**Bluetooth Audio**", oprettes der en automatisk forbindelse.

**Bemærk:** Hvis det ikke er muligt at oprette en automatisk forbindelse, skal du gøre følgende:

Tryk på knappen <MENU> og vælg "**Vis detaljer**". Åbn derefter "**Liste over parrede enheder**" for at vælge og parre den ønskede terminal. Tryk på knappen <OK> for at oprette forbindelsen, hvorefter "**Forbundet**" vises kortvarigt på displayet.

### 13.3 Par en anden terminal

For at tilslutte en anden terminal til radioen skal du trykke på <MENU>-knappen og vælge "**Bluetooth-opsætning**". Dette afbryder den aktuelle forbindelse.

Fortsæt nu som ved første tilslutning af en terminal. Derefter gemmes denne terminal også i listen over parrede enheder og kan vælges via det tilsvarende menu (se ovenfor). Der kan gemmes maksimalt 8 enheder.

### 13.4 Afbrydelse af BLUETOOTH-forbindelsen

Hvis du vil afbryde forbindelsen til en parret enhed, skal du vælge "**MENU**" og derefter "**Blue-tooth Setup**". Radioen skifter derefter tilbage til parringstilstand.

## 14. Analoge -forbindelser

### 14.1 Aux-indgang

Eksterne enheder såsom MP3-afspillere, DVD-afspillere eller spilkonsoller kan tilsluttes linjeindgangen for at afspille musik. Vælg i dette tilfælde kilden "**Aux In**" i hovedmenuen, eller brug den tilsvarende direkte valgknap "**LINE IN**" på fjernbetjeningen.

### 14.2 Phono In til pladespillere med bevægelige magnetpatroner

Pladespillere med bevægelige magnetpatroner kan bruges til Phono In-tilslutningen.

Dette gælder for enheder uden indbygget forforstærker. Hvis pladespilleren har en indbygget forforstærker, der ikke kan slås fra, skal du bruge Line In-tilslutningen. For at bruge pladespilleren skal du vælge kilden "**PHONO IN**" i hovedmenuen eller bruge den tilhørende direktevalgknap på fjernbetjeningen.

Se pladespillerens betjeningsvejledning for information om korrekt tilslutning.

### 14.3 LINE OUT

Du kan bruge denne til at videregive det aktuelle lydssignal til eksterne komponenter, f.eks. forstærkere.

### 14.4 SUBWOOFER OUT

Her kan du tilslutte en aktiv subwoofer. Du skal styre overgangsfrekvensen og basniveauet på subwooferen.

### 14.5 Hovedtelefonport

Brug et almindeligt hovedtelefonheadset med 3,5 mm jackstik.

**For at undgå mulig høreskade bør du ikke lytte ved høj lydstyrke i længere tid.**

## 15. Digitale -tilslutninger

### 15.1 COAXIAL IN (1/2)

Digitale lydsignaler fra eksterne enheder, f.eks. tv, BLURAY-afspiller osv., kan afspilles via disse indgange. Tilslutningen foretages via et almindeligt optisk lyd-kabel med RCA-stik. For at afspille skal du vælge kilden "**COAXIAL 1**" eller "**COAXIAL 2**" i hovedmenuen eller bruge den tilsvarende direkte valgknap på fjernbetjeningen.

### 15.2 OPTICAL IN (1/2)

Digitale lydsignaler fra eksterne enheder, f.eks. tv, BLURAY-afspiller osv., kan afspilles via disse indgange. Tilslutningen sker via et almindeligt optisk lyd-kabel med Toslink-stik. For at afspille skal du vælge kilden "**OPTICAL 1**" eller "**OPTICAL 2**" i hovedmenuen eller bruge den tilsvarende direkte valgknap på fjernbetjeningen.

### 15.3 COXIAL OUT/OPTICAL OUT

Du kan bruge dette til at videresende det aktuelle lydsignal til eksterne komponenter, f.eks. forstærkere.

## 16. Snooze-funktion (sleep timer)

Med denne funktion kan du automatisk sætte radioen i standbytilstand efter et bestemt tidsrum.

Du kan vælge mellem 15, 30, 45, 60, 90 eller 120 minutter. "**Sleep OFF**" sletter den tidligere indstillede tidsperiode. For at gøre dette skal du trykke på knappen **<MENU>**, mens lydkilden er valgt, og vælge "**Main menu**" (Hovedmenu). Brug knapperne **<UP>** eller **<DOWN>** til at navigere i menuen og vælg "**Sleep**" (Sleep). Brug knapperne

eller **<DOWN>**-tasterne i menuen "**Indstil slumretid**" for at vælge den ønskede tidsperiode og bekræft med **<OK>**-tasten. Afslut menuerne igen med **<MENU>**-knappen.

Den resterende tid vises nederst til venstre på displayet, hvor minutterne tæller ned. Du kan også bruge knappen **<SLEEP>** på fjernbetjeningen til at aktivere snooze-funktionen.

## 17. Vække -ur

Denne radio har 2 individuelt indstillelige vækningstider. Hold **<ALARM>**-knappen på enheden eller fjernbetjeningen nede, og vælg "**Alarm 1**" eller "**Alarm 2**" for at foretage indstillingerne. Du kan foretage indstillingerne ved hjælp af **<NAVIGATE>**-knappen. Alternativt kan du også åbne vækningsfunktionen fra hovedmenuen.

I standbytilstand kan de gemte alarmer aktiveres og deaktiveres med **<ALARM>**-knappen. Følgende indstillinger er tilgængelige til programmering af alarmerne:

### 17.1 Aktiver:

Vælg her, på hvilke dage alarmerne skal aktiveres. Følgende valgmuligheder er tilgængelige: **Fra/Dagligt/En gang/Weekender/Hverdage**

Vælg "**Fra**" for at deaktivere et aktivt vækkeur.

Når du vælger indstillingen "**En gang**", bliver du straks bedt om at indtaste dato og alarmtidspunkt. Vælg tallene med **<NAVIGATE>**-knappen eller **<OP>**- eller **<NED>**-knapperne, og bekræft med **<OK>**-knappen.

### 17.2 Tid:

Brug knappen **<NAVIGATE>** eller knapperne **<UP>** eller **<DOWN>** til først at indstille timerne, og tryk derefter på knappen **<OK>** for at indstille minutterne for alarmtiden.

### 17.3 Mode:

Her indstiller du den lydkilde, du vil vågne op til. Følgende valgmuligheder er tilgængelige:

**Buzzer/Internetradio/DAB/FM**

## 17.4 Forudindstilling:

Her angives den station, du vil vågne op til. Den senest lyttede station eller de stationer, der er gemt i favoritterne, er tilgængelige her. Gælder ikke for sommer-tilstand.

## 17.5 Varighed:

Indstil den ønskede alarmvarighed her. Du kan vælge mellem 15, 30, 45, 60, 90 eller 120 minutter.

## 17.6 Lydstyrke:

Indstil den ønskede alarmlydstyrke her.

## 17.7 Gem:

Når du har foretaget alle indstillingerne, skal du trykke på knappen **<OK>** for at gemme indstillingerne.

En aktiveret vækkeur vises med et alarmsymbol og nummeret på det aktive vækkeur nederst til venstre på displayet. I standbytilstand kan du også se den indstillede alarmtid.

## 17.8 Slukning af vækkeuret efter opvågning

For at slukke vækkeuret indtil næste alarmcyklus skal du trykke på knappen **<STANDBY>** på enheden eller på fjernbetjeningen. **"Alarm off"** vises kortvarigt på displayet. Hvis du kun ønsker at afbryde alarmen i et par minutter (snooze), kan du bruge en hvilken som helst anden knap. Alarmen kan indstilles til at ringe igen efter 5, 10, 15 eller 30 minutter ved at trykke på en knap, og denne indstilling kan forlænges igen og igen. Efter kort tid skifter radioen automatisk tilbage til **"Standby"**, og den resterende tid indtil næste vækning vises ved siden af det blinkende alarm-symbol.

**Bemærk:** De gemte vækningstider bevares i tilfælde af strømsvigt.

# 18. System indstillinger

I systemindstillingerne kan du ændre radioens indstillinger og hente vigtige oplysninger om radioen.

## 18.1 Equalizer

Med equalizeren kan du tilpasse radioens lyd efter dine præferencer. Du kan vælge mellem forudindstillede indstillinger eller oprette din egen profil. Gør følgende:

Tryk på **<MENU>**-knappen, vælg **»Systemindstillinger«** og derefter **»Equalizer«**. Du kan også bruge **<EQ>**-knappen på fjernbetjeningen. Ved hjælp af **<OP>**- eller **<NED>**-knapperne eller knappen kan du vælge lydprofilen og derefter bekræfte med **<OK>**. Følgende profiler er tilgængelige:

**Normal/Flat/Jazz/Rock/Film/Klassisk/Pop/Nyheder/Podcast/Podcast Auto Adjust/My EQ**

Opsætning af **"My EQ"**:

For at gøre dette skal du gå til **"Min EQ-profilopsætning"** og bekræfte med **<OK>**. **"Bas"** og **"Diskant"** kan nu indstilles i følgende menu. Bekræft **"Bas"** eller **"Diskant"** med knappen **<OK>**, foretag de relevante indstillinger med knapperne **<OP>** eller **<NED>** og bekræft med knappen **<OK>**. Alternativt kan disse indstillinger også foretages med **<NAVIGATE>**-knappen. Den aktive lydprofil er markeret med **"\*"**.

Funktionen **"Podcast Auto Adjust"**:

Denne funktion forbedrer forståeligheden ved afspilning af podcasts.

### 18.1.1 Lydkvalitet

Vælg det ønskede lydkvalitetsniveau (lav, normal eller høj) for den tilgængelige streamingtjeneste. Den faktiske bithastighed for hvert niveau afhænger af den anvendte tjeneste.

## 18.2 Indstillinger for netværks

### 18.2.1 Netværksguide

Netværksassistenten hjælper med at forbinde radioen til internettet. For at åbne den skal du gøre følgende: I menuen »**Systemindstillinger**« skal du vælge indstillingen »**Netværk**« og derefter bekræfte »**Netværksguiden**«. Radioen starter nu en søgning efter tilgængelige WLAN-forbindelser og viser dem derefter på en liste. De forskellige netværk kan vælges ved hjælp af <OP>- eller <NED>-knapperne og <NAVIGER>-drejeknappen. Nederst på listen er der mulighed for at vælge »[**Ny søgning**]« eller »[**Manuel konfiguration**]«.

### 18.2.2 Trådløs netværksforbindelse (WLAN)

Afhængigt af netværket har du flere muligheder at vælge imellem for at oprette forbindelse til netværket. Netværk, der understøtter en WPS-forbindelse (Wi-Fi Protected Setup), er markeret i listen med betegnelsen "[**WPS ...**]". Andre forbindelser er åbne netværk eller forbindelser, der er beskyttet af PSK-metoden = pre-shared key (forud aftalt nøgle).

**Bemærk:** En aktiv netværksforbindelse angives med et hvidt symbol nederst til højre på skærmen. Hvis der ikke er nogen aktiv forbindelse, er dette symbol overstreget med rødt.

### 18.2.3 WPS/PSK/Åben forbindelse

En WPS-forbindelse gør det muligt at forbinde radioen til dit netværk på en enkel, men sikker måde. Der er to muligheder. Oprettelse af forbindelsen via **PBC = Push-Button-Configuration (konfiguration ved tryk på en knap)** eller via PIN-proceduren, hvor din routers webgrænseflade beder dig om at indtaste en tilfældigt genereret talsekvens.

### 18.2.4 Opsætning ved hjælp af PBC

Vælg det ønskede netværk "[**WPS ...**]". Vælg derefter "**Tryk på knap**" med "**WPS-menu**" og bekræft. Tryk nu på WPS-knappen på din router eller dit adgangspunkt (AP). Se brugsanvisningen til din router eller dit AP for den nøjagtige fremgangsmåde. Alternativt kan processen også startes i menuen "**Internetindstillinger**" under "**PBC WLAN-struktur**". Følg instruktionerne på skærmen.

### 18.2.5 Opsætning ved hjælp af en PIN-kode

Vælg det ønskede netværk "[**WPS ...**]". Brug derefter "**WPS-menuen**" til at vælge og bekræfte "**PIN**"-indstillingen. Radioen genererer nu en 8-cifret kode, som du skal bekræfte med <OK>-knappen og derefter indtaste nummeret via brugergrænsefladen på routeren eller AP'en. Se routerens eller AP'ens manual for yderligere oplysninger.

### 18.2.6 Spring WPS/opsætning over ved hjælp af PSK (foruddefineret nøgle)

Vælg "**Skip WPS**" for at oprette forbindelsen ved hjælp af netværksnøglen. I tilfælde af netværk uden WPS-understøttelse kan du gå direkte til indtastningsmasken. Indtast nu nøglen og bekræft den med knappen "**OK**". Hvis indtastningen er korrekt, opretter radioen forbindelse til dit netværk og etablerer en internetforbindelse.

## 18.2.7 Åbn forbindelse

Vi anbefaler, at du ikke opretter forbindelse til et åbent netværk. Hvis det valgte netværk ikke er krypteret, kan du bekræfte dette ved at trykke på <OK>-knappen. Herefter oprettes internetforbindelsen.

## 18.2.8 Manuel opsætning af netværksforbindelse

Hvis DHCP er aktivt, skal du gøre følgende:

Vælg menuerne "Netværk" -> "Manuel indstilling" -> "Trådløs" -> "DHCP aktiveret". Indtast derefter det fulde SSID (netværksnavn) og bekræft med knappen "OK". Vælg nu den passende krypteringsmetode.

Se konfigurationen af routeren eller AP'en. Afhængigt af den valgte metode indtastes netværksnøglen nu og bekræftes med knappen "OK".

## 18.2.9 Hvis DHCP er inaktiv, skal du fortsætte som følger:

Vælg menuerne "Netværk" -> "Manuel indstilling" -> "Trådløs" -> "DHCP deaktiveret". Indtast nu oplysningerne for "IP-adresse", "Undernetmaske", "Gateway-adresse", "Primær DNS" og "Sekundær DNS". Værdierne kan indstilles ved hjælp af <OP> eller <NED> på fjernbetjeningen eller <NAVIGATE>-knappen. Brug <OK>, <LEFT> eller <RIGHT> til at vælge det enkelte tal. Fortsæt derefter som beskrevet under "DHCP enable".

## 18.3 Vis netværksindstillinger

I denne menu finder du alle indstillinger for den netværksprofil, der aktuelt er i brug. Vælg menupunktet »Vis indstillinger« i menuen »Netværk«. Værdierne kan vises ved at trykke på <OP> eller <DOWN> på fjernbetjeningen eller <NAVIGATE>-knappen.

## 18.4 Netværksprofil

Her kan du se listen over netværksprofiler, der er gemt på radioen. Hvis du har oprettet flere profiler, skal du vælge den, der ligger tættest på den pågældende router eller AP.

Du kan slette netværksprofiler, der ikke længere er nødvendige, ved at trykke på <UP>- eller <DOWN>-knappen på fjernbetjeningen eller <NAVIGATE>-knappen for at vælge den profil, der skal slettes, og bekræfte med <OK>-knappen. Den aktive netværksprofil er markeret med "\*\*\*".

**Bemærk:** Den aktive netværksprofil kan ikke slettes.

## 18.5 Slet netværksindstillinger

I denne menu kan du slette netværksindstillingerne for den aktuelle profil. For at gøre dette skal du vælge knappen "JA" og bekræfte din indtastning med <OK>. Hvis du vælger knappen "NEJ", afbrydes processen.

## 18.6 Behold netværksforbindelsen

Denne menu bruges til at indstille, om WLAN-forbindelsen til netværket skal opretholdes i standbytilstand. Dette giver dig mulighed for at tænde radioen via UNDOK-appen (se side 28).

Strømforbruget i standbytilstand er lidt højere i netværksmodus. Vælg knappen "JA" eller "NEJ" for indstillingen, og bekræft indtastningen med <OK>.

## 19. Indstillinger for tids

Du kan indstille tid og dato i menuen "**Tid/dato**". Følgende indstillinger er tilgængelige:

### 19.1 Menuen „Indstil tid/dato“

Her kan du indstille klokkeslæt og dato manuelt. Værdierne kan ændres ved hjælp af knappen **<UP>** eller **<DOWN>** på fjernbetjeningen eller knappen **<NAVIGATE>**. Brug knapperne **<LEFT>**, **<RIGHT>** eller **<OK>**-knappen til at vælge de enkelte talblokke og gemme værdierne.

### 19.2 "Auto Update"-menuen

Her kan du angive, hvorfra klokkeslæt og dato skal opdateres. Følgende muligheder er tilgængelige:

**Opdatering fra DAB:** Tid og dato opdateres via DAB. **Opdater**

**fra FM:** Tid og dato opdateres via FM. **Opdater**

**fra netværk:** Netværket opdaterer klokkeslæt og dato.

**Ingen opdatering:** Tid og dato skal indstilles manuelt.

Den aktuelt valgte indstilling er markeret med **\*\*\***.

### 19.3 Menuen "Indstil format"

I denne menu kan du angive, om uret skal vises i 12- eller 24-timersformat. Vælg med knappen **<Venstre>** eller **<Højre>**, og bekræft med knappen **<OK>**. Den aktuelt valgte indstilling er markeret med **\*\*\***.

### 19.4 Menuen "Indstil tidszone"

I dette menu kan du angive den ønskede tidszone. Vælg med knappen **<OP>** eller **<NED>**, bekræft med knappen **<OK>**. Den aktuelt valgte tidszone er markeret med **\*\*\***.

### 19.5 Menuen "Sommertid"

Her kan du angive indstillingen for sommertid/standardtid. Vælg den aktuelle indstilling for sommertid med knappen **<VENSTRE>** eller **<HØJRE>** og bekræft derefter med knappen **<OK>**. Den aktuelle indstilling er markeret med **\*\*\***.

### 19.6 Menuen "Standby-format"

Her kan du indstille, om klokkeslættet skal vises i analogt eller digitalt format i standbytilstand. Vælg den ønskede indstilling med knapperne **<VENSTRE>** eller **<HØJRE>** og bekræft med knappen **<OK>**. Den aktuelle indstilling er markeret med **\*\*\***.

## 20. Sprog

I menuen "**Sprog**" kan du indstille radiosystemets menysprog. Hvis du har startet enheden med **installationsguiden**, er enhedens sprog allerede indstillet der. For at vælge et sprog skal du bruge knapperne **<OP>** eller **<NED>** og bekræfte med knappen **<OK>**. Alternativt kan valget også foretages med drejeknappen **<NAVIGER>**.

**Følgende sprog er tilgængelige:**

Dansk, tysk, engelsk, finsk, fransk, italiensk, hollandsk, norsk, polsk, portugisisk, svensk, spansk, tyrkisk

## 21. Fabriksindstilling

For at nulstille radioen til leveringstilstanden skal du vælge **"JA"** i menuen "**Fabriksindstilling**". **OBS: Alle tidligere indstillinger slettes.** Hvis du vælger **"NEJ"**, afbrydes processen.

**Bemærk:** Sørg for at nulstille radioen til fabriksindstillingerne, før du giver den videre (f.eks. ved salg, gave eller bortskaffelse).

## 22. Software opdatering

I denne menu kan du kontrollere, om der er en softwareopdatering tilgængelig til radioen. Hvis du vælger **"Auto-check setting" (Automatisk kontrol)**, kontrollerer radioen automatisk regelmæssigt, om der er nye softwareopdateringer tilgængelige.

Vælg menupunktet **"Check now"** for at søge efter en ny version. Hvis der findes nyere software, skal du vælge **"YES"** for at installere den eller **"NO"** for at annullere opdateringen. Hvis du vælger **"YES"**, genstarter radioen for at gennemføre processen.

Derefter downloades softwaren, og du bliver spurgt med **"Fortsæt"**, om opdateringen skal udføres. Vælg **"JA"**, hvis du giver dit samtykke, eller **"NEJ"** for at annullere opdateringen. **"Advarsel: Fjern ikke strømmen"** og den softwareversion, der skal installeres, blinker skiftevis. Når processen er afsluttet, vises **"Opdatering afsluttet"** på displayet, og du kan bekræfte processen med **<OK>**-knappen.

Du kan se versionsnummeret på den installerede software under menuen **"Systemindstillinger"** under **"Info"**.

### OBS!

Sørg for, at der er en stabil strømforsyning, før du starter en softwareopdatering. En afbrydelse under en opdatering kan forårsage uoprettelig skade på radioen!

## 23. Opsætnings guiden

Du kan starte installationsguiden igen i menuen **"Installationsguide"**. For at gøre dette skal du følge anvisningerne under **"4.9 Start af installationsguiden"**.

## 24. Info

I dette menu finder du blandt andet versionsnummeret på den aktuelle firmware. Hav dette klar, hvis du ønsker at kontakte kundeservice.

## 25. Belysning

Displaybelysningen kan programmeres i 3 lysstyrkeniveauer. Følgende indstillinger kan foretages i menuen **"Baggrundsbelysning"**:

**"Timeout"**: Tid, indtil displayet indstilles til belysningsniveaet **"Dim Level"**.

Valgmuligheder: **"On/10/20/30/45/60/90/120/180 sekunder"**

**"ON"** betyder, at radioen altid forbliver i lysstyrkeniveaet **"On level"**.

**"On level"**: Lysstyrke på displayet, når radioen er tændt.

Valgmuligheder: **"Høj"/"Mellem"/"Lav"**

**"Dim level"**: Justering af lysstyrken for drift og standby.

Valgmuligheder: **"Medium"/"Lav"**

## 26. UNDOK – styring af radioen via app

UNDOK-applikationen (app), der er udviklet af Frontier Silicon, giver dig fuld kontrol over radioer og højttalere på din smartphone.

Uanset om du opsætter enheden for første gang, konfigurerer equalizeren eller administrerer dine favoritkanaler, giver UNDOK dig alle funktionerne på din smartphone eller tablet og tilbyder dig endnu mere komfort. Download UNDOK-appen fra Google Play Store eller Apple App Store.

### Første opsætning af enheden med UNDOK

Når radioen tændes for første gang, eller efter at den er blevet nulstillet til fabriksindstillingerne, er den i SETUP-tilstand, og der oprettes et såkaldt mikro-adgangspunkt (et eget WLAN-netværk). Dette gør det muligt for din smartphone eller tablet at oprette forbindelse til radioen.

### Opsætning med Android

Sørg for, at radioen er i SETUP-tilstand. Åbn UNDOK-APP'en på din smartphone eller tablet, og vælg menupunktet "**Opsæt lydssystem**".

Tryk på "**NEXT**" og vælg menupunktet "**SELECT THE ACCESS POINT**". Enhedens WLAN-menu åbnes; vælg her "**KENWOOD KR-W8000SCD**". Når forbindelsen er oprettet, vises "**Connected to KR-W8000SCD**" i appen. Følg appens yderligere instruktioner for at konfigurere radioen

. Til sidst opretter radioen forbindelse til netværket, og du kan nu betjene enheden med UNDOK-appen ved at trykke på "**Use my audio system**".

### Opsætning med iOS

Sørg for, at radioen er i SETUP-tilstand. Åbn UNDOK-appen på din iPhone eller iPad, og vælg menupunktet "**Opsæt lydssystem**".

Tryk på "**NEXT**" og vælg menupunktet "**SELECT THE ACCESS POINT**". Enhedens WLAN-menu åbnes, her skal du vælge "**KENWOOD KR-W8000SCD**". Når der er oprettet forbindelse, vises "**Connected to KR-W8000SCD**" i appen. Følg appens yderligere instruktioner for at konfigurere radioen fuldstændigt. Til sidst opretter radioen forbindelse til netværket, og du kan nu betjene enheden med UNDOK-appen ved at trykke på »**Brug mit lydssystem**«.

### 26.1 Betjening af radioen med OKTIV-appen

Alternativt kan du, når radioen er konfigureret, også bruge den gratis OKTIV-app fra Frontier Silicon til at styre enheden. Imidlertid er det i øjeblikket stadig ikke muligt at foretage en indledende konfiguration af KR-W8000SCD med denne app.

Mere detaljerede oplysninger om download til iOS eller Android findes på:

<https://www.frontiersmart.com/product/oktiv/>

## 27. Fejlfinding

Kontroller følgende punkter i tilfælde af fejl:

### Ingen lyd

- Sæt strømkablet korrekt i.
- Indstil lydstyrken til det korrekte niveau.
- Sørg for, at den ønskede kilde er valgt.

### Systemet reagerer ikke, når der trykkes på en knap

- Frakobl strømkablet og tilslut det igen.

### Problemer med radiomodtagelse

- Orienter antennen på ny.
- Find et mere passende sted.
- Andre elektriske apparater forstyrrer modtagelsen.
- Placeringen er ikke egnet til modtagelse af DAB+-signaler.

### Der kan ikke oprettes en netværksforbindelse

- Kontroller WLAN-funktionen, og sørg for, at adgangskoden er korrekt.
- Ret WLAN-antennen om.
- Prøv at indstille en IP-adresse på enheden.
- Aktivér DHCP-funktionen på routeren, og genopret forbindelsen på enheden.
- Der er aktiveret en firewall i netværket – indstil den, så adgang er mulig.
- Placer radioen tættere på routeren eller AP'en.
- Genstart routeren eller AP'en.

## 28. Vedligeholdelse og pleje af

### Rengøring af kabinettet

Brug en klud, der er let fugtet med et mildt rengøringsmiddel. Brug ikke rengøringsmidler, der indeholder alkohol, ammoniak eller skuremidler.

### Forholdsregler vedrørende kondens

Der kan dannes kondens (dug) inde i enheden, hvis der er en betydelig forskel mellem enhedens temperatur og den omgivende temperatur. Hvis der opstår kondens inde i enheden, kan den korrekte funktion ikke længere garanteres. I dette tilfælde skal du vente et par timer; når fugten er tørret, kan enheden tages i brug igen.

### Der skal udvises særlig forsigtighed under følgende omstændigheder

Når enheden flyttes fra et sted til et andet med en meget højere eller lavere temperatur, eller når luftfugtigheden på installationsstedet stiger osv.

### Håndtering af cd'er

Hold cd'en, så du ikke rører ved den side, hvor signalerne er. (Den side uden tryk er afspilningssiden.)

Brug kun CD'er med mærket . I nogle tilfælde kan CD'er med dette mærke muligvis ikke afspilles korrekt.

## Bemærkninger om brug af et USB-enhed

Denne enhed kan afspille lydfile, der er gemt på et flashhukommelseskort eller en digital lydafspiller, hvis disse enheder har en USB-port (disse enheder benævnes USB-enheder i dette dokument).

### Følgende begrænsninger gælder for de USB-enheder, der kan bruges:

#### Anvendelige USB-enheder

- USB-enheder, der tilhører USB Mass Storage Class.
- USB-enheder, hvis maksimale strømforbrug er 500 mA eller mindre.
- USB Mass Storage Class: USB-enheder, som pc'en genkender som ekstern lagerplads uden behov for en særlig driver eller programvare.
- Kontakt din forhandler, hvis du er i tvivl om, hvorvidt din USB-enhed overholder specifikationerne for USB Mass Storage Class.
- Brug af en USB-enhed, der ikke understøttes, kan medføre fejl i afspilningen eller visningen af lydfile.

Selv hvis du bruger en USB-enhed, der opfylder ovenstående specifikationer, afspilles lydfile muligvis ikke korrekt afhængigt af typen eller tilstanden af USB-enheden.

## Stationsforslag til internetradio

Hvis du ikke kan finde en internetstation eller en podcast på stationslisten, kan du oprette en ticket for at få tilføjet nye stationer eller podcasts på

<https://srsupport.frontier-nuvola.net/portal/en/newticket>

Hvis det indsendte link til stationen eller podcasten understøttes, tilføjer portaltjenesteudbyderen det til stationslisten.

## 29. Bortskaffelse

Bortskaffelse af brugt elektrisk og elektronisk udstyr og batterier.



Symbolet (den overstreget affaldsspand) på produktet eller dets emballage angiver, at dette produkt ikke må bortskaffes som almindeligt husholdningsaffald, men skal afleveres gratis til en indsamlingsplads, der administreres af offentlige affaldshåndteringsmyndigheder, eller til en indsamlingsplads, der er oprettet af producenten eller distributøren.

Ejere af elektriske apparater skal normalt adskille de brugte batterier og akkumulatorer, der ikke er fast indkapslet i de brugte apparater, fra disse brugte apparater, inden de afleveres til indsamlingssteder. Dette gælder ikke, hvis de brugte apparater er klargjort til genbrug med deltagelse af en offentlig affaldshåndteringsmyndighed. Ved at bidrage til korrekt bortskaffelse af dette produkt beskytter du miljøet og dine medmenneskers sundhed. Forkert eller ukorrekt bortskaffelse udgør en fare for miljøet og sundheden. For yderligere oplysninger om genanvendelse af disse elektriske apparater og batterier bedes du kontakte din lokale myndighed eller dit kommunale affaldsselskab.

Bortskaffelsesvejledning til forbrugere i Tyskland:  
<https://www.e-schrott-entsorgen.org/>

Bortskaffelsesinstruktioner for forbrugere i Østrig:  
<https://www.elektro-ade.at/>

Bortskaffelsesinstruktioner for forbrugere i Irland:  
<https://www.mywaste.ie/>

Bortskaffelsesinstruktioner for forbrugere i Storbritannien: <https://www.recyclenow.com/>

Bortskaffelsesvejledning for forbrugere i Frankrig:  
<https://www.quefairedemesdechets.fr>

**Slutbrugeren er ansvarlig for at slette data på det gamle apparat ved hjælp af menupunktet "Fabriksindstilling" inden bortskaffelse (se s. 25).**

## 30. Tekniske specifikationer KR-W8000SCD

Strømforsyning	Vekselstrømsspænding ~ 100 – 240 V
Vekselstrømsfrekvens	50/60 Hz
Strømförbrug	60 W
Strømförbrug i standbytilstand	0,7 W
Strømförbrug i netværksstandbytilstand	1,0 W
<b>CD-tilstand</b>	
Signal-støj-forhold (A-filter)	>70 dB
Dynamisk område	> 60 dB
<b>Tuner FM/DAB +</b>	
DAB-tuningområde BAND III	174,928 MHz – 239,200 MHz
FM-indstillingsområde	87,50 MHz – 108,00 MHz
<b>Netværksforbindelse (WLAN)</b>	
Understøttede netværk	WiFi IEEE 802.11a/b/g/n
Understøttede frekvensområder	WiFi: 2,412 – 2,472 GHz, 5,18 – 5,32 GHz, 5,50 – 5,70 GHz, 5,745 – 5,825 GHz
Maksimal transmissionseffekt	WiFi 2,4 G: 15,2 dBm/WIFI 5G: 14,94 dBm WiFi 5,8G: 7,27 dBm
Understøttet kryptering	WEP, WPA, WPA2 (PSK), WPS
Understøttede streamingformater	MP3, AAC/AAC+ (op til 48 kHz, 16 bit)
<b>USB-enheder</b>	Afspilbare filer: MP3 Kompatibel med USB1.1 fuld hastighed, FAT16, FAT32 Maks. 500 mA, bithastigheder: 32 kBit/s til 320 kBit/s Ingen opladningsfunktion på USB-porten
<b>BLUETOOTH</b>	
BLUETOOTH-version	V5.2
Effektklasse	Klasse 2
Maksimal sendestyrke	4,83 dBm
Rækkevidde	ca. 10 meter (kan variere afhængigt af omgivelserne)
Frekvensområde	2,402 GHz – 2,480 GHz
BLUETOOTH-profil	A2DP (Advanced Audio Distribution Profile, AVRCP (Audio/Video Remote Control Profile)
<b>Tilslutninger</b>	
Hovedtelefon	3,5 mm jackstik
Line-indgang	Cinch
Line-udgang	Cinch / variabelt udgangsniveau
Subwoofer-udgang	Cinch / 25 - 250 Hz ±3 dB
Koaksialindgang (1/2)	RCA
Coaxial udgang	RCA
Optisk indgang (1/2)	Toslink
Optisk udgang	Toslink
Phono-indgang (Moving Magnet)	Cinch
<b>Forstærkerdel</b>	
Udgangseffekt	2 x 30 W RMS
Anbefalet højttaler	Impedans 4 - 8 ohm; min. 30 W nominel belastning pr. stk.
Mål og vægt	
Hovedenhed	(B x H x D) 430 x 68 x 303 mm/3,5 kg
Temperaturområde	5 °C til 35 °C

Tekniske ændringer forbeholdes

## 31. Garanti

Kære kunde,

Tak, fordi du har købt dette Kenwood-produkt. Hvis dette produkt viser tegn på materiale- eller fabriktionsfejl under normale driftsforhold, vil vi reparere eller udskifte enheden gratis i overensstemmelse med følgende garantibestemmelser.

Opbevar dette garantibevis på et sikkert sted.

Kenwood yder garanti på denne enhed i en periode på to år fra købsdatoen, som angivet på fakturaen eller kvitteringen fra Kenwood-forhandleren. Denne garanti dækker materiale- og fabriktionsfejl. Vi forbeholder os ret til at udskifte produktet, hvis en omkostningseffektiv reparation ikke længere er mulig. Omkostninger til emballering og installation samt omkostninger og risici i forbindelse med selve reparationen er ikke omfattet af garantien og vil blive faktureret.

Betingelser

A. For at gøre garantikrav gældende skal du ud over at indsende dette garantibevis også oplyse følgende:

- (a) Dit navn med fuld adresse
- (b) Kvitteringen eller fakturaen fra en forhandler med hjemsted i et EU-land, hvor den oprindelige købsdato fremgår.
- (c) Det fulde navn og adresse på den forhandler, hvor produktet blev købt.
- (d) Produktets serienummer og modelnavn.

Kenwood forbeholder sig ret til at afvise garantiservice, hvis ovennævnte oplysninger mangler, eller hvis der er foretaget ændringer på produktet siden dets oprindelige køb.

B. På leveringstidspunktet til forhandleren overholder dette produkt alle standarder og sikkerhedsbestemmelser, der gælder i bestemmelseslandet. Ændringer, der er nødvendige for at betjene enheden i lande uden for bestemmelseslandet, er ikke dækket af ovennævnte garantibetingelser. Derudover påtager vi os intet ansvar for arbejde i denne sammenhæng eller for skader på produktet som følge af sådant arbejde.

Hvis produktet anvendes i et land, som det ikke er designet og fremstillet til, udføres garantiarbejde kun, hvis brugeren afholder omkostningerne til opgradering af enheden til de nationalt gældende standarder og sikkerhedsbestemmelser.

Hvis produktet adskiller sig fra de produkter, der sælges af den officielle importør, og hvis der ikke findes reservedele til reparation af dette produkt, skal brugeren afholde omkostningerne til transport af enheden til og fra købslandet.

Det samme gælder, hvis der af andre legitime årsager ikke kan tilbydes garantiservice i det pågældende land.

C. Følgende er undtaget fra garantien:

- (a) Ændringer af produktet samt normalt vedligeholdelses- og justeringsarbejde, herunder de regelmæssige kontroller, der er nævnt i brugsanvisningen.
- (b) Skader på produktet forårsaget af utilstrækkeligt eller forkert arbejde, hvis dette arbejde er udført af tredjeparter, der ikke er autoriseret til at udføre garantiservice på vegne af producenten.
- (c) Skader forårsaget af uagtsomhed, ulykker, ændringer, forkert installation, defekt emballage, forkert betjening eller brug af forkerte reservedele til reparationer.
- (d) Skader forårsaget af brand, vandskader, lynnedslag, jordskælv, utilstrækkelig ventilation, force majeure, tilslutning til forkert netspænding eller andre årsager, som Kenwood ikke er ansvarlig for.
- (e) Skader på højttalere som følge af overbelastning. Skader på andre genstande, der ikke er en del af produktet, såsom: DVD'er, compact discs, USB-lagringsmedier, smartphones osv.
- (f) Forbrugs- eller sliddele, der skal udskiftes som led i normal kundeservice, f.eks.: Batterier, genopladelige batterier, lamper osv.
- (g) Alle produkter, hvor serienummeret/serienumrene er blevet helt eller delvist fjernet, ændret eller gjort ulæseligt.

Denne garanti kan gøres gældende af enhver, der har købt produktet lovligt.

I overensstemmelse med ovennævnte garantibetingelser vil produktet blive repareret eller udskiftet gratis. Denne ret påvirker på ingen måde brugerens øvrige rettigheder inden for rammerne af de gældende lovbestemmelser.

Reparationer eller udskiftninger forlænger ikke garantiperioden.

Yderligere krav er udelukket, især krav om omdannelse, reduktion eller kompensation.

**Kontaktadresse:**

**JVCKENWOOD U.K. Limited**

**First Floor, Gleneagles, The Belfry, Colonial Way, Watford, Hertfordshire WD24 4WH E-**

**mail:Enquiries@uk.jvckenwood.com www.kenwood-electronics.co.uk**

# KENWOOD

# KENWOOD

SMART RADIO CD-TUNER

**KR-W8000SCD**

---

BRUGERVEJLEDNING

JVCKENWOOD Corporation



# Indhold

Indholdsfortegnelse		Side
1.	Før tilslutning til strømforsyningen/Sikkerhedsinstruktioner	3
2.	Overensstemmelseserklæring	6
3.	Dele og funktioner	7
4.	Ibrugtagning	9
5.	Internetradio	12
6.	Podcasts	13
7.	Spotify	14
8.	Deezer	15
9.	CD-afspiller	16
10.	USB-afspiller	17
11.	DAB+ digitalradio	18
12.	Radio FM	19
13.	BLUETOOTH-lyd	20
14.	Analoge porte	21
15.	Digitale porte	22
16.	Søvn-tilstand	22
17.	Alarmer	22
18.	Systemindstillinger	23
18.1	Equalizer	23
18.2	Netværksindstillinger	24
19.	Indstilling af klokkeslæt	26
20.	Sprog	27
21.	Fabriksindstillinger	27
22.	Softwareopdateringer	27
23.	Konfigurationsguide	27
24.	Info	27
25.	Belysning	28
26.	Undok – styring via app/OKTIV-app	28
27.	Fejlfinding	29
28.	Vedligeholdelse og service	29
29.	Bortskaffelse	31
30.	Tekniske specifikationer	32
31.	Garanti	33

# 1. Før tænding

## VIGTIGE SIKKERHEDSINSTRUKSER

**OBS:** Læs denne side omhyggeligt for at sikre en sikker brug af apparatet!

### Læs disse instruktioner omhyggeligt!

- Overhold alle sikkerheds- og brugsanvisninger, når du tager dette produkt i brug.

### Opbevar disse anvisninger omhyggeligt!

- Opbevar sikkerheds- og brugsanvisningen, så du kan slå op i den senere.

### Overhold alle advarsler!

- Overhold nøje alle advarsler på produktet og i brugsanvisningen.

### Rengør kun med en tør klud!

- Træk stikket ud af stikkontakten, før du rengør apparatet. Brug aldrig flydende rengøringsmidler eller spray.  
Brug kun en let fugtet klud til at rengøre apparatet.

### Tilbehør

- Brug kun tilbehør, der er angivet af producenten.

### Brug ikke denne enhed i nærheden af vand.

- Apparatet må aldrig udsættes for vanddråber eller sprøjt – f.eks. i nærheden af et badekar, et håndvask, en vask, en vaskemaskine, i en fugtig kælder eller i nærheden af en swimmingpool osv. Placer aldrig beholdere med vand på apparatet, f.eks. en vase med blomster.

### Ventilation

- Sprækkerne og åbningerne i kabinettet tjener til ventilation af apparatet for at sikre, at det fungerer korrekt og beskytte det mod overophedning, der kan forårsage selvantændelse. Tildæk ikke ventilationsåbningerne. Installer apparatet i overensstemmelse med producentens anvisninger. Tildæk ikke ventilationsåbningerne ved at placere apparatet på en seng, en sofa, et tæppe eller et andet lignende blødt underlag. Hvis der ikke er tilstrækkelig ventilation, må apparatet ikke indbygges i en reol eller et skab.

### Strømforsyning

- Dette apparat må kun tilsluttes den angivne forsyningsspænding. Brug kun det medfølgende strømkabel til dette formål. Hvis du er i tvivl om strømforsyningen i din bolig, skal du kontakte din forhandler eller dit lokale elselskab.

### Strømkabel

- Sørg for, at ingen kan snuble over strømkablet. Sørg også for, at strømkablet ikke kan blive klemt i nærheden af en stikkontakt, herunder forlængerledninger. Strømkablet må heller ikke blive klemt ved udgangen af apparatet.  
For apparater, der er udstyret med et strømkabel med stik, skal den tilhørende stikkontakt være placeret så tæt på apparatet som muligt og være let tilgængelig.

## **Tordenvejr**

- Frakobl apparatet fra strømmettet i tilfælde af tordenvejr, eller hvis det ikke er i brug i længere tid.

## **Overbelastning**

- Udsæt aldrig stikkontakter, forlængerledninger eller stikdåser for overbelastning, da dette medfører risiko for brand eller elektrisk stød.

## **Indtrængning af fremmedlegemer og væsker**

- Sørg for, at der ikke trænger fremmedlegemer eller væsker ind i apparatet gennem ventilationsåbningerne. Dette kan føre til kontakt med højspændingselementer eller kortslutning, hvilket kan forårsage brand eller elektrisk stød. Hæld aldrig væsker på apparatet.

## **Vedligeholdelse**

- Forsøg aldrig selv at udføre vedligeholdelse på dette apparat, da åbning eller fjernelse af dæksler kan give adgang til strømførende dele. Enhver kontakt med disse dele udgør en risiko. Overlad vedligeholdelsesarbejdet til kompetente medarbejdere i kundeservice.

## **Skader, der kræver reparation**

- Lad kun vedligeholdelse og reparationer udføre af en autoriseret kundeservice. Vedligeholdelse/reparation er nødvendig, hvis apparatet er blevet beskadiget (f.eks. kabinettet), hvis der er trængt væske ind i apparatet, hvis der er trængt genstande ind i apparatet, hvis apparatet har været udsat for regn eller fugt, hvis det ikke længere fungerer korrekt, eller hvis det er faldet ned.

## **Reserve dele**

- Hvis der monteres reserve dele, skal du sikre dig, at serviceteknikeren bruger reserve dele, der er godkendt af producenten, eller som har de samme egenskaber som originaldelene. Ikke-godkendte reserve dele kan forårsage brand, elektrisk stød eller andre ulykker.

## **Sikkerhedskontrol**

- Efter udførelse af vedligeholdelses- eller reparationsarbejde skal du bede kundeserviceteknikeren om at foretage en sikkerhedskontrol for at sikre, at apparatet fungerer korrekt.

## **Varme**

- Installer ikke apparatet i nærheden af varme overflader, såsom radiatorer, varmeblæsere, ovne eller andre apparater, der kan afgive varme (herunder forstærkere). Placer aldrig genstande med åben ild, såsom stearinlys eller lanterner, på eller i nærheden af apparatet. De indsatte batterier må ikke udsættes for høj varme, f.eks. fra direkte sollys, ild osv.

## **Batterier**

- Hvis radioen ikke bruges i en måned eller mere, skal du fjerne batterierne fra batterirummet i fjernbetjeningen for at undgå, at de lækker. Batterier, der lækker, skal straks bortskaffes i overensstemmelse med alle gældende lovbestemmelser. Lækkende batterier kan forårsage personskade og beskadige apparatet. Bland aldrig batterier af forskellige typer eller brugte batterier med nye.

## **For at minimere risikoen for elektrisk stød, brand osv.**

- må du ikke fjerne skruer, dæksler eller dele fra kabinettet.

- Tænd/sluk-knappen afbryder aldrig strømforsyningen fuldstændigt, uanset hvilken position den er i. For at afbryde strømmen til apparatet helt skal du trække strømkablet ud af stikkontakten.

### **Risici forbundet med høj lydstyrke**

- For at undgå eventuelle høreskader anbefaler vi, at du ikke lytter ved høj lydstyrke i længere tid.  
**Dette gælder især, når du bruger hovedtelefoner.**

### **Netværksforbindelse**

- Sørg for, at firewall-funktionen på din netværksrouter er aktiveret. Se brugervejledningen til din router for yderligere oplysninger.
- Hvis du ikke ønsker at installere en netværksforbindelse, skal du undlade at installere konfigurationsassistenten.

### **Fjernbetjening**

- Hvis du udsætter fjernbetjeningens sensor for direkte sollys eller lys fra højfrekvente lysstofrør, kan der opstå funktionsfejl. I sådanne tilfælde skal systemet installeres et andet sted for at undgå sådanne funktionsfejl.
- De medfølgende batterier er kun beregnet til en funktionskontrol og kan have en begrænset levetid. Når fjernbetjeningens rækkevidde aftager, skal de brugte batterier udskiftes med nye.

### **Forsigtig!**

Der er risiko for eksplosion

- når der anvendes batterier af en uegnet type;
- ekstreme høje eller lave temperaturer, som et batteri kan blive udsat for under brug, opbevaring eller transport
- lavt lufttryk i store højder;
- når batterier smides i ilden eller lægges i en varm ovn;
- når et batteri knuses eller skæres over mekanisk
- ved langvarig udsættelse af et batteri for et miljø med meget høje temperaturer eller meget lavt atmosfærisk tryk, hvilket kan føre til eksplosion eller udsivning af brandfarlige væsker eller gasser.

### **Automatisk strømbesparende funktion**

Modellen er udstyret med en automatisk strømbesparelsesfunktion. Den sætter apparatet i standbytilstand efter 15 minutter, hvis lydstyrken er meget lav, eller hvis radioen er indstillet til lydløs tilstand. Denne indstilling kan ikke ændres.

**Bemærk:** Når radioen er i standbytilstand, eller hvis du ikke afspiller USB-filer, skal du fjerne USB-nøglen for at reducere strømforbruget.

### **VIGTIGT FOR LASERPRODUKTER**

1. LASERPRODUKT I KLASSE 1
2. FORSIGTIG: Åbn ikke kabinettet. Enheden indeholder ingen dele, som kan vedligeholdes af brugeren. Lad kun kvalificerede teknikere udføre vedligeholdelse.

### **OBS:**

De betjeningsprocedurer, der er beskrevet i denne brugsanvisning, svarer til den version, der var gældende på tidspunktet for trykningen af dette dokument. Løbende opdateringer af programvaren kan medføre mindre afvigelser i betjeningsprocedurerne eller betegnelserne på menupunkterne.

## 2. -overensstemmelseserklæring

### EU-overensstemmelseserklæring

JVCKENWOOD Corporation erklærer hermed, at radioudstyret [KENWOOD] KR-W8000SCD opfylder kravene i direktiv 2014/53/EU. Den fulde tekst til EU-overensstemmelseserklæringen findes på følgende internetadresse: <http://www.kenwood.com/euukdoc/>

### For Det Forenede Kongerige

JVCKENWOOD Corporation erklærer hermed, at radioudstyret [KENWOOD] KR-W8000SCD opfylder kravene i 2017-direktivet om radioudstyr. Den fulde tekst til EU-overensstemmelseserklæringen findes på følgende internetadresse: <http://www.kenwood.com/euukdoc/>

### Fabrikant:

JVCKENWOOD Corporation  
3-12, Moriyacho, Kanagawa-ku, Yokohama-shi, Kanagawa 221-0022, JAPAN



### Kontaktoplysninger i Den Europæiske Union:

JVCKENWOOD Europe B.V.  
Remdementsweg 20 B-9, NL-3641 SL Mijdrecht, NEDERLANDENE

### Kontaktoplysninger (Storbritannien):

JVCKENWOOD U.K. Limited  
First Floor, Gleneagles, the Belfry, Colonial Way, Watford, Hertfordshire WD24 4WH  
ROYAUME-UNI

Bluetooth®-mærket og -logoerne er registrerede varemærker tilhørende BLUETOOTH SIG Inc. Al brug af disse mærker af JVCKENWOOD Corporation er licenseret. Andre varemærker og handelsnavne tilhører deres respektive ejere.

På grund af det indbyggede WiFi-moduls 5 GHz-bånd er brugen begrænset til indendørs brug i følgende lande:											
											
AT	BE	BG	CZ	DK	EE	FR	DE	IS	IE	IT	UK
EL	ES	CY	LV	LI	LT	LU	HU	MT	NL	NO	
PL	PT	RO	SL	SK	TR	FI	SE	CH	UK(NI)	HR	
AT=Østrig, BE=Belgien, BG=Bulgarien, CZ=Tjekkiet, DK=Danmark, EE=Estland, FR=Frankrig, DE=Tyskland, IS=Island, IE=Irland, IT=Italien, EL=Grækenland, ES=Spanien, CY=Cypern, LV=Lettland, LT=Litauen, LU=Luxembourg, HU=Ungarn, MT=Malta, NL=Nederlandene, NO=Norge, PL=Polen, PT=Portugal, RO=Rumænien, SL=Slovenien, SK=Slovakiet, TR=Tyrkiet, FI=Finland, SE=Sverige, CH=Schweiz, UK(NI) = Nordirland, HR=Kroatien											UK=Det Forenede Kongerige

# 3. Elementer og funktioner

## 3.1 Fjernbetjening

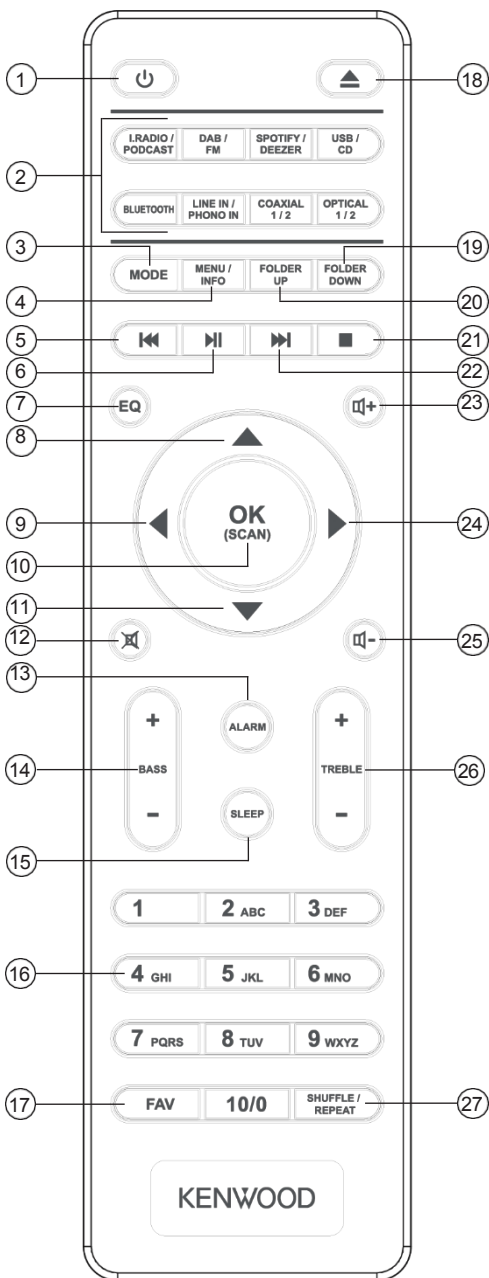

- 1 Standby Tænd/Sluk
- 2 Knapper til direkte valg af kilde
- 3 Valg af tilstand
- 4 Menu/Info
- 5 Forrige titel
- 6 Afspil/Pause
- 7 Equalizer
- 8 Tilbage til toppen ; FM: Indstilling af frekvens
- 9 Venstre ; forrige trin Bekræft indtastning ; søgning efter
- 10 FM-station; afspilning: Slides i fuldskærmstilstand
- 11 Ned ; FM : Indstilling af frekvens
- 12 Lydløs tilstand Til/fra (Mute)
- 13 Åbn vækkefunktionen
- 14 Indstilling af baslyd
- 15 Åbn timerfunktionen
- 16 Tallaster 0 – 10
- 17 Hukommelse for forudindstillinger (favoritter)
- 18 Udskubning af CD'en (Eject)
- 19 Forrige spor (CD)
- 20 Næste bibliotek (CD)
- 21 Afbryd afspilning
- 22 Næste titel
- 23 Forøg lydstyrken
- 24 Til højre; næste trin
- 25 Sænk lydstyrken
- 26 Indstilling af diskant
- 27 Musik: Tilfældig afspilning/gentagelse

## 3.2 Billeder af enheden

### Forsiden af enheden

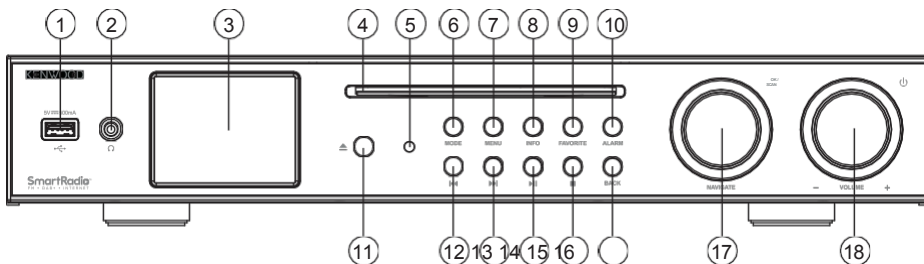

- |   |                             |   |
|---|-----------------------------|---|
| 1 - USB-port  | 2 - Hovedtelefonudgang      | 3 - TFT-farveskærm  |
| 4 - CD-afspiller  | 5 - Fjernbetjeningsmodtager | 6 - Valg af tilstand  |
| 7 - Menu  | 8 - Info                    | 9 - Favoritter<br>(hukomme l s e s pladser )                        |
| 10 - Åbn vækkefunktionen  | 11 - Udskub CD'en (Eject)   | 12 - Skift af titel/<br>Søg efter titel blandt de foregående titler |
| 13 - Skift af titel/Søgning efter titel blandt de følgende titler | 14 - Afspilning/Pause       | 15 - Afbryd afspilning  |
| 16 - Forrige  | 17 - Vælg/bekræft           | 18 - Standby-tilstand/Lydstyrke                                     |

### Bagsiden af enheden

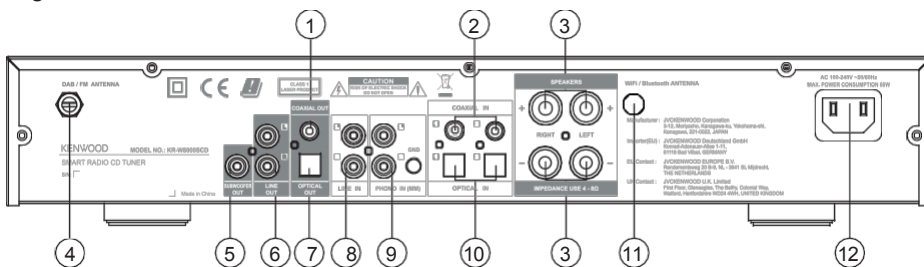

1 - Koaksial udgang	2 - Koaksial indgang 1/Koaksial indgang 2	3 - Højtalerudgang
4 - Tilslutning af DAB+/FM-antenne	5 - Subwoofer-udgang	6 - Line-udgang
7 - Optisk udgang	8 - Line-indgang	9 - Phono (Moving Magnet)
10 - Optisk indgang 1/Optisk indgang 2	11 - WiFi/BT-antenne	12 - Stik til strømkabel

## 4. Opførelse og i

### 4.1 Udpakning

Pak apparatet forsigtigt ud og kontroller, at alt tilbehør er til stede.

- Infrarød fjernbetjening
- Strømkabel
- Brugsanvisning
- 2 AAA/LR03-batterier
- 1,5 m cinch-audiokabel
- Teleskopantenne DAB+/FM til skrues fast
- WiFi/BT-antenne til skruemontering

### 4.2 Tilslutning

- Skru DAB+/FM-antennen fast på den tilsvarende udgang.
- Skru WiFi/BT-antennen fast på den tilsvarende udgang.
- Åbn batterirummet på fjernbetjeningen, og sæt batterierne i med den rigtige polaritet. Den krævede polaritet (+/-) er angivet i batterirummet.
- **Tilslutning af højttalere:**  
Du kan bruge almindelige højttalere med en impedans på 4 til 8 ohm (anbefalet: 4 ohm) og en nominal effekt på mindst 30 watt/styk.  
Sno enderne af højttalerkablerne, så der ikke stikker nogen ledninger ud.  
**Kortslut aldrig de positive (+) og negative (-) ender af højttalerkablerne.**  
Uventet omvendt polaritet medfører unormal lyd og uklar lokalisering af lydkilden. Vend derfor kablerne om.

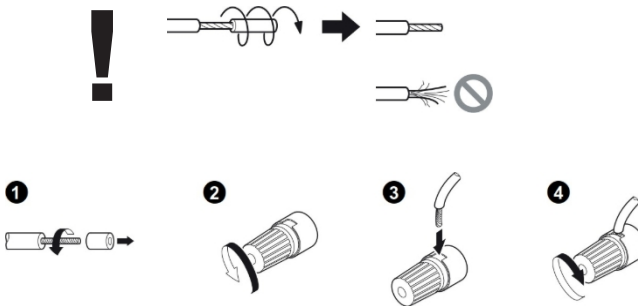

- Til sidst skal du tilslutte strømkablet til apparatet og derefter til stikkontakten.

### 4.3 Netværksforbindelse

For at kunne modtage internetradiostationer skal radioen være tilsluttet et netværk. Til dette formål skal routeren være tændt, og der skal være oprettet en internetforbindelse. Sørg for, at routerens WiFi-forbindelse og firewall er aktiveret. Se også routerens brugsanvisning.

### 4.4 Aktiver/deaktiver (standby)

Tryk på knappen <Standby> på fjernbetjeningen eller på apparatet for at tænde for radioen. Tryk igen på denne knap for at sætte apparatet i standbytilstand.  
For at slukke apparatet helt skal du trække stikket ud af stikkontakten.

## 4.5 Navigation i menuerne

Ved at trykke på tasterne <OP/NED/VENSTRE/HØJRE> på fjernbetjeningen kan du navigere i menuerne. Tryk på <OK> for at bekræfte dit valg. Disse indstillingerne kan også foretages på enheden ved hjælp af indstillingsknappen <NAVI-GATE>. Drej indstillingsknappen for at navigere i menuerne, og bekræft menupunkterne ved at trykke på indstillingsknappen. Brug knapperne <BACK> på enheden eller knappen <LINKS> på fjernbetjeningen for at vende tilbage til det forrige menu.

## 4.6 Indtastning af adgangskoder, søgetekster osv.

Vælg de ønskede tal og/eller bogstaver ved hjælp af tasterne <NED/OP/VENSTRE/HØJRE>, og bekræft dit valg ved at trykke på <OK>. For at rette en forkert indtastning skal du placere markøren på feltet <BKSP> og bekræfte med <OK>-knappen på fjernbetjeningen. Derved sletter du den sidste indtastning. Brug feltet "ANNULER" for at annullere hele indtastningen. Når du er færdig med din valg, skal du placere markøren på feltet "OK" og bekræfte dit valg ved at trykke på tasten <OK>. Tasten <INFO> fungerer som genvejstast til at skifte mellem tal/bogstaver og <BKSP>.

## 4.7 Indstilling af lydstyrke og "Lydløs"-tilstand

Du kan justere lydstyrken ved at trykke på knapperne <VOLUME +> og <VOLUME -> på fjernbetjeningen eller ved at dreje på lydstyrkeknappen <VOLUME> på apparatet. Tryk på knappen <MUTE> for at sætte radioen på lydløs. Når du trykker på knappen igen, genindstilles den tidligere lydstyrke.

## 4.8 Yderligere oplysninger

Ved gentagen tryk på knappen <INFO> vises yderligere oplysninger afhængigt af kilden og stationen:

- Beskrivelse
- Navn på stationen, det aktuelle program, indhold, temaer osv.
- Genre
- Stationens programstil (genre) vises.
- Signalniveau og signalfejl
- Transmissionshastighed
- Oplysninger om kanalen
- Dato og klokkeslæt

I tilstandene »FM-radio« og »Digital radio DAB+« vises oplysninger om modtagelsesstyrke, stereotilstand, RDS-signal (kun FM) og den tildelte hukommelsesplads nederst til højre på skærmen. Hvis den pågældende visning ikke vises, er oplysningerne ikke tilgængelige.

## 4.9 Konfigurationsguide

Ved første opstart startes konfigurationsassistenten ("Setup Wizard") automatisk.

Konfigurationsassistenten kører på engelsk.

Du kan lukke guiden og åbne den senere på fransk.

## 4.10 Indstilling af menuenes sprog

Ved første opstart vises alle tilgængelige menuesprog. Vælg det ønskede sprog med tasterne <OP/NED> og bekræft med <OK>.

## 4.11 Start af konfigurationsassistenten

For at gøre den første idriftsættelse (indstilling af dato og klokkeslæt, konfiguration af internetforbindelsen osv.) nemmere og hurtigere anbefaler vi, at du kører konfigurationsassistenten. Vælg derfor »**JA**«. Hvis du foretrækker ikke at køre konfigurationsassistenten, skal du vælge »**NEJ**«. Alle indstillinger, der foretages med konfigurationsassistenten, kan også foretages individuelt i systemindstillingerne. Desuden kan konfigurationsassistenten køres igen når som helst. Vælg derefter "**JA**" eller "**NEJ**" for at køre eller ikke køre konfigurationsassistenten, næste gang radioen startes. Derefter vises hovedmenuen.

- **Dato/tid**  
Format 12/24
- **Automatisk opdatering (dato og klokkeslæt)**  
DAB- eller FM-opdatering (anbefales)  
Ved automatisk opdatering via FM/DAB/DAB+-radionettet leveres dato og klokkeslæt af radio- og tv-selskaberne. Ved synkronisering med disse kilder indstilles klokkeslættet korrekt, selv efter et strømsvigt. Dette gør det blandt andet muligt at bevare vækningstiderne.
- **NET-opdatering**  
Når denne indstilling vælges, indstilles dato og klokkeslæt automatisk via internetforbindelsen. Desuden kan tidszonen og sommer-/vintertid tilpasses.
- **Ingen opdatering**  
Dato og klokkeslæt skal indstilles manuelt.
- **Opretholdelse af netværksforbindelsen**

Netværkskonfigurationen er beskrevet detaljeret i kapitlet "**Systemindstillinger**".

## 4.12 Hovedmenu

Hovedmenuen indeholder de forskellige lydkilder og indstillingsmuligheder:

- Internetradio
- Podcasts
- Spotify
- Deezer
- Musikafspiller (USB)
- DAB
- FM
- Bluetooth
- CD
- Aux-indgang
- OPTICAL 1
- OPTISK 2
- KOAKSIAL 1
- KOAKSIAL 2
- PHONO IN
- Mode « Sommeil »
- Alarm
- Konfiguration (Systemindstillinger)

Når du har valgt lydkilde, skal du trykke på knappen **<MENU>** på fjernbetjeningen eller på enheden og derefter vælge indstillingen "**Hovedmenu**".

## 5. Radio Internet

Internetradio giver dig adgang til et enormt udvalg af forskellige tilbud fra hele verden. Du kan vælge stationer på forskellige måder. Vælg kilden "**Internetradio**" i hovedmenuen, eller brug den tilhørende direkte valgknap på fjernbetjeningen.

### 5.1 Søgning efter stationer

Radioen tilbyder flere måder at søge efter de ønskede stationer på.

Naviger gennem menupunkterne og indstillingerne. Når du har fundet den ønskede station, bekræfter du valget ved at trykke på **<OK>**-knappen. For at afbryde afspilningen af internetradioen skal du blot trykke på **<AFSPIL/PAUSE>**-knappen på fjernbetjeningen eller selve enheden. Trykker du på knappen igen, genindlæses stationen.

#### 5.1.1 Søgning efter land og region

For at søge efter stationer fra bestemte kontinenter, lande og regioner skal du trykke på knappen **<MENU>** på apparatet eller holde knappen **<MENU/INFO>** på fjernbetjeningen nede for at åbne "**Stationliste**".

Bekræft valget. Vælg menuen

**"Sted"** for at vælge et land eller en region.

#### 5.1.2 Søgning efter genrer

Gør følgende for at søge efter stationer efter musikgenrer eller temaer:

Tryk på knappen **<MENU>** på apparatet eller hold knappen **<MENU/INFO>** på fjernbetjeningen nede for at åbne "**Stationliste**". Når du har bekræftet dit valg, skal du åbne menuen "**Opdag**". Efter bekræftelse kan du også filtrere resultaterne efter stationernes oprindelse eller sprog.

#### 5.1.3 Søgning efter navn

Hvis du kender navnet på den ønskede station, kan du søge målrettet efter den: Tryk på knappen **<MENU>** på apparatet eller hold knappen **<MENU/INFO>** på fjernbetjeningen nede for at åbne "**Stationslisten**".

Efter bekræftelse af dit valg åbner du menuen "**Søg**". Indtast hele eller en del af stationens navn i indtastningsfeltet, og tryk derefter på feltet "**OK**" for at starte søgningen. Apparatet viser en liste over alle stationer, hvis navn indeholder den søgte tekst.

#### 5.1.4 Populære stationer

Gør følgende for at få vist et udvalg af de mest populære stationer:

Tryk på knappen **<MENU>** på apparatet eller hold knappen **<MENU/INFO>** på fjernbetjeningen nede for at åbne "**Stationliste**". Når du har bekræftet valget, skal du åbne menuen "**Populære**" og vælge den ønskede station.

#### 5.1.5 Lokale stationer

Gør følgende for at søge målrettet efter stationer i det land, hvor radioen aktuelt bruges:

Tryk på knappen **<MENU>** på apparatet, eller hold knappen **<MENU/INFO>** på fjernbetjeningen nede for at åbne »**Stationslisten**«. Når du har bekræftet dit valg, skal du åbne menuen med navnet på det land, hvor apparatet aktuelt bruges (f.eks. »**Frankrig**«).

Inden for dette lokale filter kan du foretage en yderligere søgning efter genrer eller lokale eller populære stationer.

## 5.2 Favoritter (hukommelsespladser)

Du har 40 hukommelsespladser til at gemme dine foretrukne stationer (favoritter). Du kan gemme stationer fra kilderne »Internetradio« og »Podcasts« i dine favoritter.

### 5.2.1 Gemning af stationer med fjernbetjeningen:

Hukommelsespladserne 1 til 10 kan tildeles ved hjælp af fjernbetjeningens numeriske taster. Vælg den ønskede station og tryk på en af fjernbetjeningens numeriske taster, indtil skærmen viser "**Hukommelse**". Hukommelsespladserne kan derefter tilgås ved kort tryk på fjernbetjeningens taster.

**5.2.2 Registrering af stationer på hukommelsespladserne 11 til 40:** Vælg den ønskede station, og hold knappen <FAVORITE> på radioen eller knappen <FAV> på fjernbetjeningen nede. Vælg nu en hukommelsesplads i listen over stationer, og bekræft dit valg med knappen <NAVIGATE>.

på radioen. Skærmen viser »Gemt«. Du kan nemt åbne stationlisten ved kort at trykke på favoritknapperne på radioen eller fjernbetjeningen. Brug knapperne <OP/NED> eller indstillingsknappen <NAVIGATE> til at vælge en station, og tryk derefter på <OK> for at bekræfte.

**Bemærk:** Hukommelsespladserne kan ikke slettes, men de kan overskrives af andre stationer.

## 6. Podcasts

Podcasts er bidrag, der kan vises om bestemte emner, f.eks. nyhedsudsendelser, informationer osv. Som i tilfældet med Internet-radioen kan podcasts filtreres eller søges i hele databasen. Vælg til dette formål kilden "**Podcasts**" i hovedmenuen, eller brug den tilhørende direkte valgknop på fjernbetjeningen.

### 6.1 Søgning efter podcasts

Radioen tilbyder flere måder at søge efter podcasts på.

Naviger gennem menupunkterne og indstillingerne. Når du har fundet den ønskede podcast, bekræfter du dit valg ved at trykke på <OK>-knappen. For at afbryde eller fortsætte afspilningen af podcasten skal du blot trykke på <AFSPIL/PAUSE>-knappen på fjernbetjeningen eller på selve enheden. Så længe du holder <SPORSKIFT>-tasterne nede, kan du spole podcasts fremad eller bagud med stigende hastighed (maks. 32 gange). Et kort tryk på <SPORSKIFT BAGUD>-tasten bringer dig tilbage til begyndelsen af podcasten.

#### 6.1.1 Søgning efter land og region

For at søge efter podcasts fra bestemte kontinenter, lande og regioner skal du trykke på <MENU>-knappen på enheden eller holde <MENU/INFO>-knappen på fjernbetjeningen nede for at åbne »Podcast-listen«. Bekræft valget. Vælg menuen »Sted« for at vælge et land eller en region.

#### 6.1.2 Søgning efter genrer

Gør følgende for at søge efter podcasts efter indhold eller temaer:

Tryk på <MENU>-knappen på enheden, eller hold

<MENU/INFO> på fjernbetjeningen for at åbne "**Podcast-listen**". Når du har bekræftet dit valg, skal du åbne menuen "**Opdag**". Efter bekræftelsen kan du også filtrere resultaterne efter podcastens oprindelse eller sprog.

### 6.1.3 Søgning efter navn

Hvis du kender navnet på den ønskede podcast, kan du søge målrettet efter den: Tryk på knappen **<MENU>** på enheden eller hold knappen **<MENU/INFO>** på fjernbetjeningen nede for at åbne **"Podcast-listen"**. Når du har bekræftet dit valg, skal du åbne menuen **"Søg"**. Indtast hele eller en del af podcastens navn i indtastningsfeltet, og tryk derefter på **"OK"** for at starte søgningen. Enheden viser en liste over alle podcasts, hvis navn indeholder den søgte tekst.

### 6.1.4 Populære podcasts

Gør følgende for at søge målrettet efter podcasts fra det land, hvor radioen aktuelt bruges:

Tryk på knappen **<MENU>** på apparatet eller hold knappen **<MENU/INFO>** på fjernbetjeningen nede for at åbne **"Podcast-listen"**. Efter bekræftelse af valget åbner du menuen med navnet på det land, hvor du befinder dig (f.eks. **"Frankrig"**). Inden for dette lokale filter kan du foretage en yderligere søgning efter genrer eller efter lokale eller populære podcasts.

## 6.2 Favoritter (hukommelsespladser)

Du har 40 hukommelsespladser til at gemme dine foretrukne podcasts (favoritter). Du kan gemme stationer fra kilderne **"Internetradio"** og **"Podcasts"** i dine favoritter.

### 6.2.1 Gemning af podcasts med fjernbetjeningen:

Hukommelsespladserne 1 til 10 kan tildeles ved hjælp af fjernbetjeningens taltaster. Vælg den ønskede podcast, og tryk på en af fjernbetjeningens taltaster, indtil skærmen viser **»Gemt«**.

Hukommelsespladserne kan derefter åbnes ved et kort tryk på fjernbetjeningens taster.

**6.2.2 Optagelse af podcasts på hukommelsespladserne 11 til 40:** Vælg den ønskede podcast, og hold knappen **<FAVORITE>** på radioen eller knappen **<FAV>** på fjernbetjeningen nede. Vælg nu en hukommelsesplads på listen over stationer, og bekræft dit valg med knappen **<NAVIGATE>** på radioen. Skærmen viser **« Gemt »**. Du kan nemt få adgang til hukommelsespladserne ved at trykke kort på knappen **<FAVORITE>** på radioen eller **<FAV>** på fjernbetjeningen. Brug knapperne **<OP/NED>** eller indstillingsknappen **<NAVIGATE>** til at vælge en podcast, og tryk derefter på **<OK>** for at bekræfte.

**Bemærk:** Hukommelsespladserne kan ikke slettes, men de kan overskrives af andre podcasts.

## 7. Spotify

Brug din smartphone, tablet eller computer til at fjernbetjene Spotify. Du kan finde mere information om dette på [spotify.com/connect](http://spotify.com/connect). Spotify-softwaren er omfattet af tredjepartslicenser, der er tilgængelige på følgende adresse: [www.spotify.com/connect/third-party-licenses](http://www.spotify.com/connect/third-party-licenses)

Installer Spotify-appen på din Android-/iOS-enhed. Du kan downloade den fra Play Store eller Apple App Store. Efter installationen skal du starte appen og logge ind eller registrere dig med dine loginoplysninger. Radioen og Android-/iOS-enheden med Spotify-appen skal være på samme netværk.

## 7.1 Brug

Vælg kilden »**Spotify**« i hovedmenuen, eller brug den tilhørende genvejstast på fjernbetjeningen. Start afspilningen af Spotify på din smartphone som normalt. Nederst på telefonens skærm vises Spotify Connect-logoet og teksten »**Tilgængelige enheder**«. Tryk på "**Tilgængelige enheder**" for at få vist listen over enheder, der er tilgængelige på netværket. Vælg derefter "**KENWOOD KR-W800SCD**". Afspilningen foregår nu via radioen. En vellykket forbindelse angives med grøn tekst. Når den første forbindelse er oprettet, kan du også forbinde din smartphone til radioen ved at gøre følgende: I hovedmenuen skal du vælge kilden "**Spotify**" og trykke på <**OK**>. Skærmen viser nu "**Press Play ...**". Forbindelsen oprettes ved at trykke på knappen <**LECTURE/PAUSE**> på fjernbetjeningen. Afspilningen af den aktuelle sangliste starter. Fjernbetjeningen kan også bruges til at skifte mellem sangene på den aktuelle liste.

## 7.2 Favoritter (hukommelsespladser)

Du har 10 hukommelsespladser (favoritter) til at gemme titellister.

### 7.2.1 Gemning af titellister med fjernbetjeningen:

Hukommelsespladserne 1 til 10 kan tildeles ved hjælp af fjernbetjeningens taltaster. Vælg den ønskede titelliste, og tryk på en af fjernbetjeningens taltaster, indtil skærmen viser »**Gemt**«.

Hukommelsespladserne kan derefter tilgås ved kort tryk på tasterne på fjernbetjeningen. Du kan også gemme enkelte titler, der ikke er med på titellisterne.

**Bemærk:** Hukommelsespladserne kan ikke slettes, men de kan overskrives af andre afspilningslister/numre.

## 8. Deezer

Denne kilde giver dig adgang til musiktjenesten »Deezer«. Vælg derfor kilden »**Deezer**« i hovedmenuen, eller brug den tilhørende genvejstast på fjernbetjeningen. For at kunne bruge »Deezer« skal du have en brugerkonto hos denne musiktjeneste. Log ind på tjenesten med dine loginoplysninger via UNDOK-appen eller direkte fra enheden. Så snart forbindelsen er oprettet, er funktionerne tilgængelige via UNDOK-appen og på enheden.

## 8.2 Favoritter (hukommelsespladser)

Du har 8 hukommelsespladser (favoritter) til at gemme titellister.

### 8.2.1 Hukommelse af titellister med fjernbetjeningen:

Hukommelsespladserne 1 til 8 kan tildeles ved hjælp af fjernbetjeningens taltaster. Vælg den ønskede titelliste, og tryk på en af fjernbetjeningens taltaster, indtil skærmen viser »**Gemt**«. Du kan nu få adgang til hukommelsespladserne ved kort at trykke på tasterne på fjernbetjeningen. Du kan også gemme enkelte titler, der ikke er med på titellisterne.

**Bemærk:** Hukommelsespladserne kan ikke slettes, men de kan overskrives af andre titellister/titler.

## 9. -CD-afspiller

Denne kilde gør det muligt at afspille audio-cd'er og MP3-cd'er. Vælg kilden "**CD**" i hovedmenuen, eller brug den tilsvarende direktevalgstast på fjernbetjeningen.

Indsæt den ønskede CD med den trykte side opad i CD-afspillerens slot. Så snart **«Chargement»** vises på skærmen, og afspilleren indlæser automatisk cd'en. Afspilningen starter automatisk med det første spor på cd'en. Tryk på **<EJECT>**-knappen på afspilleren eller fjernbetjeningen for at skubbe cd'en ud igen. Hvis cd'en ikke tages ud inden for 30 sekunder, indlæser afspilleren den igen, og afspilningen starter forfra.

For lyd-cd'er vises oplysninger om antallet af numre og den samlede afspilningstid som følger:

TXX XX:XX

Den første række tal angiver antallet af numre, og den anden række angiver CD'ens samlede afspilningstid.

### 9.1 Afspilning af MP3-filer

Vælg det ønskede bibliotek eller den ønskede titel i menuen. Start afspilningen af titlen ved hjælp af tasten **<OK>**. Med tasterne **<OP/NED>** kan du navigere i bibliotekets træstruktur. Med tasten **<AFSPIL/PAUSE>** kan du afbryde eller fortsætte afspilningen. Så længe du holder tasten **<SKIP TITLES>** nede, kan du bladere gennem titlerne med stigende hastighed (maks. 32 gange) fremad eller bagud. Et kort tryk på tasten **<SKIP TITLES BACK>** bringer dig tilbage til begyndelsen af titlen eller til den forrige titel. For cd'er, der indeholder mp3-filer, vises antallet af tilgængelige mapper og filer som følger:

Fxx TXXX

Tallet efter "F" svarer til antallet af mapper, og det andet tal svarer til det samlede antal filer "T". Du kan også vælge mapperne ved hjælp af tasterne **<FOLDER UP>/<FOLDER DOWN>** på fjernbetjeningen.

### 9.2 Tilfældig afspilning og gentagelse

For at afspille en CD eller MP3-filer i en mappe i tilfældig rækkefølge eller i loop skal du bruge knappen **<SHUFFLE/REPEAT>** på fjernbetjeningen.

Funktionerne aktiveres som følger ved gentagen tryk på tasten:

**Tryk 1 gang: Afspilning af samme nummer i loop/tryk 2 gange: Tryk i**

**2 sekunder på « Afspil alle numre i loop » Tryk i 2 sekunder på « Afspil i tilfældig rækkefølge »:**  
**Stop**

### 9.3 Programtilstand

Du kan programmere numrene, så de afspilles i den rækkefølge, du ønsker. Gør følgende for at gøre dette:

Tryk på **<STOP>** og derefter på knappen **<FAVORITE>** eller **<FAV>**. Skærmen viser.

Fxx TXX

Tryk på **<FOREGÅENDE SPOR>** eller **<NÆSTE SPOR>** for at vælge sporet, og bekræft derefter med **<OK>**. Gentag dette trin for at gemme sporene som et program. Når du har gemt alle de ønskede spor, skal du trykke på **<AFSPIL/PAUSE>** for at starte afspilningen. Hvis du trykker på knappen **<STOP>** under afspilning, slettes den programmerede rækkefølge af titler.

## 10. -USB-afspiller

Denne kilde giver dig mulighed for at afspille MP3-filer (16 bit/48 kHz) fra et USB-stik. Vælg kilden "USB" i hovedmenuen, eller brug den tilhørende direkte valgknap på fjernbetjeningen.

Når du indsætter et USB-stik, skal du bekræfte spørgsmålet "USB-enhed tilsluttet – Åbn mappe?" med "JA". Skærmen viser derefter de tilgængelige filer og mapper. Hvis du vælger "NEJ" her, vender enheden tilbage til den sidst anvendte lydkilde eller det sidst åbnede menu.

### 10.1 Afspilning af MP3-filer

Vælg det ønskede bibliotek eller nummer i menuen. Start afspilningen af nummeret ved at trykke på <OK>-tasten. Med tastene <OP/NED/VENSTRE/HØJRE> kan du navigere i biblioteksstrukturen. Med <AFSPIL/PAUSE>-tasten kan du afbryde eller fortsætte afspilningen. Så længe du holder knappen <SPORSKIFT> nede, kan du bladere gennem sporene med stigende hastighed (maks. 32 gange) fremad eller bagud. Et kort tryk på knappen <SPORSKIFT BAGUD> bringer dig tilbage til starten af sporet eller til det forrige spor.

### 10.2 Tilfældig afspilning og loop

Gør følgende for at få en tilfældig afspilning af MP3-filerne i et bibliotek eller en gentagen afspilning: Tryk på <MENU>-tasten og vælg indstillingen "Gentag" eller "Shuffle". <OK>-tasten aktiverer eller deaktiverer henholdsvis funktionerne. Alternativt kan du også bruge <SHUFFLE/REPEAT>-tasten på fjernbetjeningen til dette formål. Funktionerne aktiveres som følger ved gentagen tryk på tasten:

**Tryk 1 gang: Afspilning af det aktuelle spor i loop / tryk 2 gange: Afspilning af alle filer i loop /**

**Tryk 3 gange: Afspilning i tilfældig rækkefølge / tryk 4 gange: Afspilning i loop og tilfældig rækkefølge / Tryk 5 gange: Begge funktioner er deaktiveret**

### 10.3 Sporliste

Du kan oprette en afspilningsliste til dine MP3-filer. Der er 200 ledige pladser til rådighed til dette formål. For at gemme et nummer på afspilningslisten skal du trykke på <OK>-knappen i nummeroversigten, indtil skærmen viser »Føjet til min afspilningsliste«. Titlen er nu gemt i titellisten. For at afspille listen skal du blot trykke på <MENU>-tasten, vælge "Min afspilningsliste" og bekræfte den ønskede titel. Funktionerne til tilfældig afspilning og gentagen afspilning er også tilgængelige.

Du kan slette den aktuelle titelliste ved at vælge funktionen "Tøm min afspilningsliste" i "Menu". Hvis du bekræfter spørgsmålet "Slet hele min afspilningsliste?" med "JA", slettes listen. Du kan ikke slette enkelte titler fra titellisten.

**Bemærk:** Hvis afspilningslisten indeholder numre, der ikke findes på det aktuelle USB-stik, afbrydes afspilningen med fejlmeddelelsen »Kan ikke åbne det angivne lagringsmedie«. Tryk på <MENU>-tasten for at fjerne fejlmeddelelsen. Opret en ny afspilningsliste.

# 11. - og DAB+-digitalradio

For at aktivere modtagelse af digital radio DAB+ skal du i hovedmenuen skifte kilden til « **Radio DAB** » eller brug den tilsvarende direkte valgknap på fjernbetjeningen. Ved første omskiftning starter apparatet en automatisk stationssøgning. Skærmen viser « **Søgning** » samt antallet af allerede fundne stationer og en statusbjælke. Nogle stationer tilbyder yderligere oplysninger i form af dias. For at vise dem i fuld skærm på radioens skærm skal du trykke på knappen **<OK>** på fjernbetjeningen eller radioen. Hvis du trykker på knappen igen, vender skærmen tilbage til den forrige visning.

## 11.1 Søgning efter stationer

Du kan starte en automatisk stationssøgning for at finde de stationer, der kan modtages. Tryk på knappen **<MENU>** for at åbne menuen, og vælg derefter indstillingen « **Recherche complète** ». Skærmen viser « **Recherche** » samt antallet af allerede fundne stationer og en statusbjælke. Stationerne gemmes derefter i alfabetisk rækkefølge. Stationer, der blev fundet under en tidligere automatisk søgning, men som ikke er tilgængelige i øjeblikket, vises på stationlisten med et « ? » foran stationens navn.

## 11.2 Manuel indstilling

Du kan også indstille kanaler manuelt. Tryk på knappen **<MENU>** for at åbne menuen, og vælg derefter indstillingen "**Manuel indstilling**". Vælg derefter den ønskede kanal og bekræft med **<OK>**. Oplysninger om stationen og signalstyrken vises nu. Tryk igen på knappen **<OK>** for at gemme de pågældende stationer i listen.

## 11.3 Stationliste

Tryk på knappen **<MENU>** og bekræft indstillingen "**Stationliste**" med **<OK>**. Brug knapperne **<OP/NED>** eller justeringsknappen **<NAVIGATE>** til at vælge en station, og tryk derefter på **<OK>** for at bekræfte. Enheden starter automatisk afspilningen.

**Bemærk:** Modtagelseskvaliteten afhænger af faktorer som vejret, installationsstedet og antennens retning. Hvis det ikke er muligt at modtage en station fra stationlisten, kan du ændre antennens retning eller flytte radioen. Stationer, der ikke længere ønskes, kan slettes fra stationlisten.

**11.4 Slet stationer, som ikke længere kan modtages** Stationer, som ikke længere kan modtages, kan slettes fra listen. Tryk på **<MENU>**-tasten, og vælg derefter indstillingen "**Ugyldige stationer**". Vælg "**Alle ugyldige stationer vil blive slettet, fortsæt?**", vælg "**JA**" for at slette disse stationer. Vælg "**NEJ**" for at vende tilbage til menuen uden at slette stationerne.

## 11.5 Favoritter (hukommelsespladser)

Du har 40 hukommelsespladser til at gemme DAB+-stationer (favoritter).

### 11.5.1 Hukommelse af DAB+-stationer med fjernbetjeningen:

Hukommelsespladserne 1 til 10 kan tildeles ved hjælp af fjernbetjeningens taltaster. Vælg den ønskede station, og tryk på en af fjernbetjeningens taltaster, indtil skærmen viser »**Gemt**«.

Hukommelsespladserne kan derefter åbnes ved et kort tryk på fjernbetjeningens taster.

**11.5.2 Registrering af DAB+-stationer på hukommelsespladserne 11 til 40:** Vælg den ønskede station, og hold knappen **<FAVORITE>** på radioen eller knappen **<FAV>** på fjernbetjeningen nede. Vælg nu en hukommelsesplads på listen over stationer, og bekræft dit valg med knappen **<NAVIGATE>** på radioen. Skærmen viser "Gemt". Du kan nemt få adgang til hukommelsespladserne ved at trykke kort på knappen **<FAVORITE>** på radioen eller **<FAV>** på fjernbetjeningen. Brug knapperne **<OP/NED>** eller indstillingsknappen **<NAVIGATE>** til at vælge en station, og tryk derefter på **<OK>** for at bekræfte.

**Bemærk:** Hukommelsesplaceringer kan ikke slettes, men de kan overskrives af andre stationer.

## 11.6 DRC (Dynamic Range Control)

Nogle DAB+-stationer er kompatible med DRC-funktionen, som reducerer lydstyrkespidser. Følgende indstillinger er mulige:

### Høj DRC:

Høj komprimering af forskellige lyd niveauer. Dynamikken reduceres kraftigt.

### Lav DRC:

Lav komprimering uden større reduktion af dynamikken.

### DRC deaktiveret:

Ingen komprimering.

Følg disse trin for at foretage indstillingerne:

Tryk på knappen **<MENU>** og vælg indstillingen « **DRC** ». I det følgende menu kan du ændre indstillingerne for DRC. Den aktuelle indstilling er markeret med en stjerne (« \* »).

## 12. Radio FM

Vælg "FM" i hovedmenuen, eller brug den tilsvarende direktevalgstast på fjernbetjeningen.

### 12.1 Søgning efter stationer

Du kan foretage en automatisk søgning efter FM-stationer. For at starte den automatiske søgning skal du trykke på **<OK>**-knappen på fjernbetjeningen eller på radioen. Den automatiske søgning afbrydes, når den næste station er fundet, og radioen skifter til afspilning.

### 12.2 Indstillinger for stationssøgning

Denne funktion gør det muligt at indstille, om kun stationer med et stærkt signal skal medtages. Tryk på **<MENU>**-knappen, og vælg derefter indstillingen « **Indstillinger for søgning** ».

I menuen »**Søgning efter FM-stationer**« kan du svare »**JA**« eller »**NEJ**« på spørgsmålet »**Kun stationer med stærkt signal?**«. Den aktuelle indstilling er markeret med en stjerne («\*»).

### 12.3 Lydindstillinger

Ved stationer med svag modtagelse kan skift til monomodtagelse eventuelt give en lille forbedring af lyd kvaliteten. Tryk på knappen **<MENU>** og vælg derefter indstillingen « **Lydindstillinger** ». I det følgende menu « **Svag FM-modtagelse** » kan du besvare spørgsmålet « **Aktiver kun afspilning af monostationer?** » med « **JA** » eller « **NEJ** ». Den aktuelle indstilling er markeret med en stjerne («\*»).

## 12.4 Favoritter (hukommelsespladser)

Du har 40 hukommelsespladser til at gemme FM-stationer (favoritter).

### 12.4.1 Hukommelse af FM-stationer med fjernbetjeningen:

Hukommelsespladserne 1 til 10 kan tildeles ved hjælp af fjernbetjeningens taltaster. Vælg den ønskede station, og tryk på en af fjernbetjeningens taltaster, indtil skærmen viser »**Gemt**«.

Hukommelsespladserne kan derefter åbnes ved et kort tryk på fjernbetjeningens taster.

**12.4.2 Indstilling af FM-stationer på hukommelsespladserne 11 til 40:** Vælg den ønskede station, og hold knappen **<FAVORITE>** på radioen eller knappen **<FAV>** på fjernbetjeningen nede. Vælg nu en hukommelsesplads i listen over stationer, og bekræft dit valg med knappen **<NAVIGATE>** på radioen. Skærmen viser « **Gemt** ». Du kan nemt få adgang til hukommelsespladserne ved at trykke kort på knappen **<FAVORITE>** på radioen eller **<FAV>** på fjernbetjeningen. Brug knapperne **<OP/NED>** eller indstillingsknappen **<NAVIGATE>** til at vælge en station, og tryk derefter på **<OK>** for at bekræfte.

**Bemærk:** Hukommelsespladserne kan ikke slettes, men de kan overskrives af andre stationer.

## 13. BLUETOOTH- -lyd

BLUETOOTH-funktionen muliggør trådløs overførsel af musikfiler (lydstreaming) til radioen. Smartphones, tablets eller lignende enheder kan parres med radioen. Vælg til dette formål kilden **«Bluetooth L'audio»** i hovedmenuen, eller brug den tilsvarende direktevalgsknap på fjernbetjeningen.

### 13.1 Første parring (Pairing) af BLUETOOTH-enheder

Sørg for, at den enhed, der skal parres, er tændt, og at dens BLUETOOTH-funktion er aktiveret. Vælg kilden **"Bluetooth L'audio"** i hovedmenuen. Efter et øjeblik vises **"Bluetooth détectable"** på skærmen. Åbn derefter BLUETOOTH-indstillingerne på den enhed, der skal parres

og start søgningen efter tilgængelige BLUETOOTH-enheder på denne terminal. Vælg indstillingen

**"KENWOOD KR-W8000SCD"** og start parringsprocessen. Når parringen er afsluttet med succes, viser skærmen **"Tilsluttet"**. Du kan nu styre afspilningen af musik via enheden. Brug til dette formål den musikapp, du foretrækker.

De grundlæggende funktioner Afspil/Pause og Spring frem/tilbage kan betjenes ved hjælp af de tilsvarende taster på fjernbetjeningen.

Bemærk: Nogle enheder kræver en PIN-kode til parring. Indtast i så fald tallene

**« 0000 ».**

### 13.2 Automatisk tilslutning efter parring

Når kilden **»Bluetooth-lyd«** fravælges, eller radioen slukkes, afbrydes BLUETOOTH-forbindelsen. Når radioen tændes igen, eller kilden **»Bluetooth-lyd«** vælges igen, oprettes forbindelsen automatisk.

**Bemærk:** Hvis den automatiske forbindelse ikke er mulig, skal du gøre følgende: Tryk på knappen **<MENU>**, og vælg derefter indstillingen **"Vis detaljer"**. Åbn derefter

**«Liste over parrede enheder»** for at vælge og oprette forbindelse til den ønskede terminal. Når du trykker på **<OK>**-tasten, oprettes forbindelsen, og skærmen viser kortvarigt meddelelsen **«Tilsluttet»**.

### 13.3 Parring af en ny enhed

For at parre en ny enhed med radioen skal du trykke på **<MENU>**-tasten og vælge indstillingen **«Konfigurer Bluetooth»**. Den aktuelle forbindelse afbrydes.

Fortsæt derefter som ved den første parring af en terminal. Denne terminal registreres derefter også i listen over parrede enheder og kan vælges via det tilhørende menu (se ovenfor). Der kan registreres op til 8 enheder.

### 13.4 Afbrydelse af BLUETOOTH-forbindelsen

Hvis du ønsker at afbryde forbindelsen til en tilsluttet enhed, skal du blot vælge **« MENU »** og derefter **« Konfigurer Bluetooth »**. Radioen skifter derefter til parringstilstand.

## 14. -porte

### 14.1 Aux-indgang

Til afspilning af musik kan du tilslutte eksterne enheder såsom MP3-afspillere, DVD-afspillere eller spillkonsoller til Line-In-porten. Vælg kilden **"Aux-indgang"** i hovedmenuen, eller brug den tilhørende direkte valgknap **"LINE IN"** på fjernbetjeningen.

### 14.2 Phono-indgang til pladespiller med tonearm

Phono-In-porten gør det muligt at tilslutte en pladespiller med magnetisk lydoptagelse.

**Den** er beregnet til apparater **uden** indbygget forstærker. Hvis pladespilleren er udstyret med en tilsvarende forstærker, som ikke kan slås fra, skal du bruge »Line-In«-porten til dette formål. For at bruge pladespilleren skal du vælge kilden **»PHONO IN«** i hovedmenuen eller trykke på den tilsvarende direktevalgknap på fjernbetjeningen.

Se pladespillerens brugsanvisning for at finde den korrekte tilslutningsmetode.

### 14.3 LINE OUT

Denne udgang giver mulighed for at sende det aktuelle lydsignal til eksterne enheder, f.eks. en forstærker.

### 14.4 SUBWOOFER OUT

Her kan du tilslutte en aktiv subwoofer. Indstillingen af krydsfrekvensen og baggrundsstøjniveauet skal foretages på subwooferen.

### 14.5 Hovedtelefonudgang

Brug et standardhovedtelefon med en 3,5 mm jackstik.

**For at undgå eventuelle høreskader anbefaler vi, at du ikke lytter for længe ved høj lydstyrke.**

## 15. e digitale porte

### 15.1 COAXIAL IN (1/2)

Disse indgange bruges til at gengive digitale lydsignaler fra eksterne enheder, f.eks. et fjernsyn, en Blu-ray-afspiller osv. Tilslutningen foretages ved hjælp af et almindeligt optisk lyd kabel med Toslink-stik, som kan købes i handelen. Vælg afspilningskilden "**COAXIAL 1**" eller "**COAXIAL 2**" i hovedmenuen, eller brug den tilsvarende direkte valgknap på fjernbetjeningen.

### 15.2 OPTICAL IN (1/2)

Disse indgange bruges til at gengive digitale lydsignaler fra eksterne enheder, f.eks. et fjernsyn, en Blu-ray-afspiller osv. Tilslutningen foretages ved hjælp af et almindeligt optisk lyd kabel med Toslink-stik, som kan købes i handelen. Vælg afspilningskilden « **OPTICAL 1** » eller « **OPTICAL 2** » i hovedmenuen, eller brug den tilsvarende direkte valgknap på fjernbetjeningen.

### 15.3 COXIAL OUT/OPTICAL OUT

Dette gør det muligt at overføre det aktuelle digitale lyd signal til eksterne enheder, f.eks. en forstærker.

## 16. "Sleep "-tilstand

Denne funktion giver dig mulighed for automatisk at skifte radioen til standbytilstand efter et bestemt tidsrum. Du kan vælge mellem 15, 30, 45, 60, 90 eller 120 minutter. Indstillingen «**Standby-tilstand deaktiveret**» sletter den tidligere indstillede tidsperiode. Når du har valgt lydkilden, skal du trykke på <MENU>-tasten og vælge «**Hovedmenu**». Naviger derefter i menuen ved hjælp af <OP>- eller <NED>-tasterne, og vælg indstillingen «**Standby-tilstand**». Vælg den ønskede tidsperiode ved hjælp af tasterne <OP> eller <NED> i menuen «**Indstil dvaletilstand**» og bekræft med tasten <OK>. Afslut derefter menuerne ved hjælp af tasten <MENU>.

Den resterende tid vises nederst til venstre på skærmen med et nedtællingsur i minutter. For at aktivere søvnfunktionen kan du også trykke på knappen <SLEEP> på fjernbetjeningen.

## 17. Alarmer

Denne radio giver mulighed for at indstille 2 forskellige vækningstider. Tryk og hold knappen <ALARM> (vækning) på apparatet eller fjernbetjeningen nede, og vælg derefter indstillingen «**Alarm 1**» eller «**Alarm 2**» for at foretage indstillingerne. Disse indstillinger kan foretages ved hjælp af indstillingsknappen <NAVIGATE>. Alternativt kan du også åbne vækkeursfunktionen fra hovedmenuen. I standbytilstand kan de gemte vækningstider aktiveres og deaktiveres ved hjælp af knappen <ALARM>. Følgende indstillinger er tilgængelige til programmering af vækkeuret:

### 17.1 Aktivér:

Vælg her de dage, hvor vækkeuret skal aktiveres. Følgende muligheder er tilgængelige: **Sluk** / **Dagligt** / **En gang** / **Weekend** / **Hverdage** Vælg indstillingen "**Sluk**" for at deaktivere et aktivt vækkeur.

Hvis du vælger indstillingen "**En gang**", viser apparatet en forespørgsel om dato og klokkeslæt for vækkeuret. Vælg tallene ved hjælp af indstillingsknappen <NAVIGATE> eller tasterne <OP> eller <NED>, og bekræft dit valg med <OK>.

### 17.2 Tid:

Brug indstillingsknappen <NAVIGATE> eller tasterne <OP> eller <NED> til først at indstille timerne og derefter, efter at have bekræftet med tasten <OK>, minutterne for vækningstidspunktet.

### 17.3 Mode:

Indstil her lydtilkilden til vækkefunktionen. Følgende muligheder kan vælges:

**Alarm / Internetradio / DAB / FM**

### 17.4 Forvalg:

Vælg her den station, der skal bruges til vækkefunktionen. Du kan vælge den senest afspillede station eller stationer, der er gemt i favoritterne. Dette gælder ikke for summerfunktionen.

### 17.5 Varighed:

Indstil her den ønskede ringetid. Du kan vælge mellem 15, 30, 45, 60, 90 eller 120 minutter. Valget «Stop» sletter den tidligere indstillede tid.

### 17.6 Lydstyrke:

Indstil her den ønskede lydstyrke for vækkeuret.

### 17.7 Gem:

Når du har foretaget alle indstillinger, skal du trykke på **<OK>**-tasten for at gemme indstillingerne.

En aktiveret vækkeur vises med vækkersymbolet og nummeret på den aktiverede vækkeur nederst til venstre på skærmen. I standbytilstand vises den indstillede tid for vækkeuret også.

### 17.8 Deaktivering af vækkeuret efter opvågning

For at deaktivere vækkeuret indtil næste vækningscyklus skal du trykke på **<STANDBY>**-tasten på apparatet eller fjernbetjeningen. Meddelelsen »**Vækning afbrudt**« vises kortvarigt på skærmen. Hvis du kun ønsker at afbryde vækkefunktionen i et par minutter (Snooze), kan du trykke på en vilkårlig tast. Snooze-funktionen indstilles med knappen i trin på 5, 10, 15 og 30 minutter og kan forlænges efter ønske. Efter et kort øjeblik skifter radioen tilbage til **"Standby"**-tilstand, og den resterende tid indtil næste vækning vises ved siden af det blinkende vækkesymbol.

**Bemærk:** Ved strømsvigt bevares de gemte vækningstider.

## 18. Indstillinger system

I systemindstillingerne kan du ændre radioindstillingerne og se vigtige oplysninger om radioen.

### 18.1 Equalizer

Med equalizeren kan du tilpasse radioens lyd til dine præferencer. Du kan vælge en af de forudindstillede indstillinger eller oprette din egen profil. Gør følgende for at gøre dette:

Tryk på knappen **<MENU>** og vælg indstillingen **"Konfiguration"** og derefter **"Equalizer"**. Du kan også bruge knappen **"EQ"** på fjernbetjeningen til dette formål. Knapperne **<OP>** og eller indstillingsknappen **<NAVIGATE>** kan du vælge en klangprofil, som du derefter bekræfter med **<OK>**. Følgende profiler er tilgængelige:

**Normal/Bémol/Jazz/Rock/Film/Classique/Pop/Actualités/Podcast/Ajustement automatique du podcast/Mon EQ**

Indstilling af "Min EQ":

Åbn indstillingen »Indstilling af min EQ-profil« og bekræft med <OK>. I det følgende menu kan du derefter justere indstillingerne »Bas« og »Diskant«. Bekræft menuerne "Bas" eller "Diskant" med <OK>-tasten, og foretag derefter de ønskede indstillinger med <OP>- eller <NED>-tasterne, før du bekræfter med <OK>-tasten. Alternativt kan du også foretage disse indstillinger ved hjælp af indstillingsknappen <NAVIGATE>. Den aktive lydprofil er markeret med en stjerne « \* ».

Funktion « **Automatisk justering af podcast** »:

Denne funktion forbedrer taleforståelsen, når du afspiller podcasts.

### 18.1.1 Kvalitet af lydstreaming

Vælg den ønskede lyd kvalitet (lav, normal eller høj) for de tilgængelige streamingtjenester. Den faktiske overførselshastighed for hvert niveau afhænger af den anvendte tjeneste.

## 18.2 -netværksindstillinger

### 18.2.1 Netværksassistent

Netværksguiden hjælper dig med at forbinde radioen til internettet. Sådan åbner du den: I menuen »Indstillinger« skal du vælge indstillingen »Netværk« og derefter »Netværksguide«. Radioen starter derefter en automatisk søgning efter tilgængelige Wi-Fi-forbindelser og viser dem i en liste. Du kan vælge mellem de forskellige netværk ved hjælp af tasterne <OP> eller <NED> og indstillingsknappen <NAVI-GATE>. I slutningen af listen findes følgende muligheder « [Ny søgning] » eller « [Manuel konfiguration] ».

### 18.2.2 Trådløs netværksforbindelse (Wi-Fi)

Afhængigt af netværket har du flere muligheder for at oprette forbindelse til netværket. Netværk, der er kompatible med en WPS-forbindelse (Wi-Fi Protected Setup), er markeret i listen med « [WPS ...] » foran navnet. De øvrige forbindelser er åbne netværk eller netværk, der er beskyttet af PSK-proceduren (Pre-Shared Key), dvs. med en kode, der deles på forhånd.

**Bemærk:** Et hvidt symbol nederst til højre på skærmen angiver, at der er en aktiv netværksforbindelse. Hvis der ikke er en aktiv forbindelse, er dette symbol overstreget med en rød streg.

### 18.2.3 WPS/PSK/åben forbindelse

En WPS-forbindelse giver en nem, men ikke desto mindre sikker forbindelse mellem radioen og dit netværk. Der er to muligheder. Konfiguration af forbindelsen via **PBC = Push-Button-Configuration (konfiguration ved at trykke på en knap)** eller ved hjælp af PIN-metoden, hvor brugergrænsefladen på din router beder dig om at indtaste en række tilfældigt genererede cifre.

### 18.2.4 Konfiguration via PBC

Vælg det ønskede netværk « [WPS...] ». Vælg derefter « **Menu WPS** » og derefter « **Tryk på knappen** » og bekræft. Tryk derefter på WPS-knappen på din router eller dit adgangspunkt (Access Point – AP). Den præcise fremgangsmåde er beskrevet i brugsanvisningen til din router eller dit AP. Alternativt kan du også starte processen i menuen «**Internetindstillinger**» under «**PBC-wifi-forbindelse**». Følg derefter instruktionerne på skærmen.

### 18.2.5 Konfiguration via PIN

Vælg det ønskede netværk « [WPS...] ». Vælg derefter via « **WPS-menuen** » indstillingen

« PIN », og bekræft derefter. Radioen genererer en 8-cifret kode, som du bekræfter ved at trykke på **<OK>**. Indtast derefter denne kode i brugergrænsefladen på routeren eller AP'en. Du finder yderligere oplysninger herom i brugsanvisningen til routeren eller AP'en.

## 18.2.6 Ignorer WPS/konfiguration via PSK (Pre-Shared Key – foruddefineret kode)

Vælg »**Ignorer WPS**« for at oprette forbindelse til netværket ved hjælp af en netværkskode. Hvis netværket ikke understøtter WPS, kommer du direkte til indtastningsskærmbilledet. Indtast koden, og bekræft den ved at trykke på knappen **»OK«**. Hvis koden er korrekt, opretter radioen forbindelse til dit netværk og etablerer internetforbindelsen.

## 18.2.7 Åben forbindelse

**Vi anbefaler, at du ikke opretter forbindelse til et åbent netværk.** Hvis det valgte netværk ikke er krypteret, kan du bekræfte dette ved at trykke på **<OK>**. Derefter oprettes internetforbindelsen.

## 18.2.8 Manuel konfiguration af netværksforbindelsen

Når DHCP er aktivt, skal du gøre følgende:

Vælg menuerne **»Netværk«** → **»Manuel konfiguration«** → **»Trådløst«** → **»DHCP aktiveret«**. Indtast derefter det fulde SSID (netværksnavn) og bekræft det ved at trykke på knappen **»OK«**. Vælg derefter den relevante krypteringsmetode.

**Du** finder den i routerens eller AP'ens indstillinger. Afhængigt af den valgte metode skal du indtaste netværkskoden og bekræfte den ved at klikke på knappen **»OK«**.

**18.2.9 Når DHCP ikke er aktiveret, skal du gøre følgende:** Vælg menuerne **»Netværk«** → **»Manuel konfiguration«** → **»Trådløst«** → **»DHCP deaktiveret«**. Indtast nu de nødvendige oplysninger for **»IP-adresse«**, **»Netmaske«** – **»seau«**, **»gateway-adresse«**, **»primær DNS«** og **»sekundær DNS«**. Du kan indstille disse værdier ved hjælp af tasterne **<OP>** eller **<NED>** på fjernbetjeningen eller indstillingsknappen **<NAVIGATE>**. Med tasterne **<OK>**, **<VENSTRE>** eller **<HØJRE>** kan du vælge de forskellige numeriske felter til indstillingerne. Fortsæt derefter som beskrevet under **»Aktivér DHCP«**.

## 18.3 Vis netværksindstillinger

Dette menu indeholder alle indstillingerne for den netværksprofil, der aktuelt er i brug. I menuen **»Netværk«** skal du vælge menuen **»Vis indstillinger«**. Du kan få vist disse værdier ved at bruge **<OP>**- eller **<NED>**-tasterne på fjernbetjeningen eller indstillingsknappen **<NAVIGATE>**.

## 18.4 Netværksprofil

Her vises listen over de netværksprofiler, der er gemt i radioen. Hvis du har oprettet flere profiler, skal du vælge den, der har den korteste afstand til den pågældende router eller AP. Du kan slette de netværksprofiler, du ikke længere har brug for, ved at vælge den profil, der skal slettes, ved hjælp af tasterne **<OP>** eller **<NED>** på fjernbetjeningen eller indstillingsknappen, inden du bekræfter med **<OK>**. Den aktive netværksprofil er markeret med en stjerne **« \* »**.

**Bemærk:** Den aktive netværksprofil kan ikke slettes.

## 18.5 Sletning af netværksindstillinger

Dette menu giver mulighed for at slette netværksindstillingerne fra den aktuelle profil. Vælg til dette formål knappen **« JA »** og bekræft dit valg ved at trykke på **<OK>**. Hvis du trykker på knappen **"NEJ"** annullerer processen.

## 18.6 Opretholdelse af netværksforbindelsen

I dette menu kan du indstille, om Wi-Fi-forbindelsen til netværket skal opretholdes i standbytilstand. Du kan derefter tænde for radioen via UNDOK-appen (se side 28). Strømførbruget i standbytilstand er lidt højere i netværksmodus. For at foretage indstillingen skal du trykke på knappen "JA" eller "NEJ" og bekræft derefter din indtastning med knappen <OK>.

## 19. Indstilling af tidens

Menuen « dato og klokkeslæt » giver dig mulighed for at indstille parametrene for dato og klokkeslæt. Du har følgende muligheder til dette formål:

### 19.1 Menuen «Indstilling af tid og dato»

Denne indstilling bruges til manuelt at indstille dato og klokkeslæt. Du kan ændre disse værdier ved hjælp af <OP>- eller <NED>-tasterne på fjernbetjeningen eller indstillingsknappen <NAVIGATE>. Tasterne <VENSTRE>, <HØJRE> eller <OK> bruges til at vælge de forskellige talfelter og til at gemme værdierne.

### 19.2 Menu "Automatisk opdatering"

Her kan du angive, fra hvilken kilde dato og klokkeslæt skal opdateres. Følgende muligheder er tilgængelige:

<b>Opdatering via DAB:</b>	Dato og klokkeslæt opdateres via DAB.
<b>Opdatering via FM:</b>	Dato og klokkeslæt opdateres via FM.
<b>Opdatering via netværk:</b>	Dato og klokkeslæt opdateres via netværket.
<b>Ingen opdatering:</b>	Dato og klokkeslæt skal indstilles manuelt. Den aktuelt valgte indstilling er markeret med en stjerne « * ».

### 19.3 Menu « Formatindstilling »

Dette menu gør det muligt at indstille, om klokkeslættet skal vises i 12- eller 24-timersformat. Vælg med tasterne <VENSTRE> eller <HØJRE> og bekræft med <OK>. Den aktuelt valgte indstilling er markeret med en stjerne « \* ».

### 19.4 Menu « Indstilling af tidszone »

Dette menu giver dig mulighed for at indstille den ønskede tidszone. Vælg med tasterne eller <BAS>, og bekræft derefter med <OK>. Den aktuelt valgte tidszone er markeret med en stjerne « \* ».

### 19.5 Menuen « Sommertid »

Indstil sommer- og/eller vintertid i dette menu. Vælg den aktuelle indstilling for sommertid ved hjælp af tasterne <VENSTRE> eller <HØJRE> og bekræft med <OK>. Den aktuelle indstilling er markeret med en stjerne « \* ».

### 19.6 Menu «Standby-format»

Her indstiller du, om klokkeslættet skal vises analogt eller digitalt i standbytilstand. Vælg den ønskede indstilling ved hjælp af tasterne <VENSTRE> eller <HØJRE>, og bekræft med tasten <OK>. Den aktuelle indstilling er markeret med «\*».

## 20. Sprog

I menuen »**Sprog**« kan du indstille sproget for radioens menuer. Hvis du har taget apparatet i brug med **konfigurationsassistenten**, har du allerede indstillet apparatets displaysprog. For at vælge et sprog skal du bruge tasterne <OP> eller <NED> og derefter bekræfte med tasten <OK>. Alternativt kan du også foretage dette valg ved hjælp af indstillingsknappen <NAVIGATE>.

**Følgende sprog er tilgængelige:**

tysk, engelsk, dansk, spansk, finsk, fransk, italiensk, nederlandsk, norsk, polsk, portugisisk, svensk, tyrkisk.

## 21. -fabriksindstillinger

For at gendanne radioens oprindelige konfiguration skal du blot vælge "**JA**" i menuen "**Oprindelige indstillinger**". **Bemærk: Alle indstillinger, der er foretaget indtil dette tidspunkt, slettes.**

Hvis du trykker på knappen « **NEJ** », afbrydes processen.

**Bemærk:** Før du afhænder radioen (f.eks. ved salg, gave eller bortskaffelse), skal du altid gendanne fabriksindstillingerne.

## 22. MAJ-software

Dette menu giver dig mulighed for at kontrollere, om der er en softwareopdatering tilgængelig til radioen. Hvis du vælger «**Automatisk opdatering**», tjekker radioen regelmæssigt, om der er nye softwareopdateringer tilgængelige.

Vælg menupunktet "**Kontroller nu**" for at søge efter eventuelle nye versioner. Hvis der findes en ny version, skal du vælge "**JA**" for at installere den eller "**NEJ**" for at afbryde opdateringen. Hvis du vælger "**JA**", genstarter radioen for at udføre denne proces.

Derefter downloades softwaren, og enheden spørger med »**Proceed?**«, om den skal installere opdateringen. Vælg »**YES**« for at fortsætte eller »**NO**« for at afbryde opdateringen. Meddelelsen »**Warning: do not remove power**« og den softwareversion, der skal installeres, blinker skiftevis. Når processen er afsluttet, vises "**Upgrade completed**" (Opdatering afsluttet) på skærmen, og du kan bekræfte processen ved at trykke på <OK>.

Du kan se versionsnummeret på den installerede software i menuen »**Systemindstillinger**« under »**Info**«.

### **Advarsel!**

Sørg for, at strømforsyningen er stabil, inden du starter en softwareopdatering. Enhver afbrydelse under en opdatering kan forårsage uoprettelige skader!

## 23. s- og konfigurationsassistent

Du kan genstarte konfigurationsassistenten fra menuen "**Konfigurationsassistent**". Gør dette som beskrevet i afsnit "**4.9 Start af konfigurationsassistenten**".

## 24. Info

Dette menu indeholder blandt andet versionsnummeret på den aktuelle softwarepakke. Hav dette nummer klar, når du kontakter kundeservice.

## 25. Belysning

Displayets belysning kan indstilles i 3 lysstyrkeniveauer. Følgende funktioner kan indstilles i menuen «**Baggrundsbelysning**»:

"**Hviletid**": Tid, indtil displayet er indstillet til det lysniveau, **der** er defineret i indstillingen "**Lysstyrke**".

Tilgængelige indstillinger: "**Til/10/20/30/45/60/90/120/180 sekunder**"

"**On**" betyder, at radioen altid viser lysstyrkeniveauet "**Au niveau**".

« **Lysstyrke** »: Skærmens lysstyrke, når radioen tændes. Tilgængelige indstillinger: « **Høj** »/« **Medium** »/« **Lav** »

« **Lysstyrke** »: Indstilling af lysstyrken under drift og i standbytilstand. Tilgængelige indstillinger: « **Mellem** »/« **Lav** »

## 26. UNDOK – Betjening af radioen via appen

Med appen UNDOK, der er udviklet af Frontier Silicon, kan du styre dine radioer og højttalere fuldstændigt fra din smartphone.

Uanset om det drejer sig om første idriftsættelse af apparatet, konfiguration af kompressorer eller administration af dine foretrukne stationer – UNDOK giver dig adgang til alle funktioner fra din smartphone eller tablet og tilbyder dig dermed endnu mere komfort. Download UNDOK-appen fra Google Play Store eller Apple App Store.

### Første idriftsættelse af enheden med UNDOK

Ved første ibrugtagning eller når radioen er blevet nulstillet til fabriksindstillingerne, er radioen i SETUP-tilstand (Konfiguration), og der oprettes et »Micro Access Point« (et specifikt Wi-Fi-netværk). På den måde kan din smartphone eller tablet oprette forbindelse til radioen.

### Opsætning med Android

Sørg for, at radioen er i SETUP-tilstand (Konfiguration). Åbn UNDOK-appen på din smartphone eller tablet, og vælg derefter menupunktet "**Konfiguration af lydsystem**".

Tryk på «**NÆSTE**» og vælg menupunktet «**VÆLG ADGANGSPUNKT**». Enhedens WiFi-menu vises, hvor du kan vælge netværket «**KENWOOD**»

**KR-W8000SCD** ». Når forbindelsen er oprettet, vises meddelelsen «**Forbundet til KENWOOD KR-W8000SCD**» i appen. Følg instruktionerne i appen, indtil radioen er fuldt konfigureret. Til sidst opretter radioen forbindelse til netværket, og du kan nu betjene enheden ved hjælp af UNDOK-appen ved at trykke på knappen «**Brug mit lydsystem**».

### Konfiguration med iOS

Sørg for, at radioen er i SETUP-tilstand (Opsætning). Åbn UNDOK-appen på din iPhone eller iPad, og vælg derefter menupunktet »**Opsætning af lydsystem**«.

Tryk på "**NÆSTE**" og vælg menupunktet "**VÆLG ADGANGSPUNKT**". Enhedens WiFi-menu vises, hvor du kan vælge netværket "**KENWOOD**".

**KR-W8000SCD** ». Når forbindelsen er oprettet, vises meddelelsen «**Forbundet til KENWOOD KR-W8000SCD**» i appen. Følg instruktionerne i appen, indtil radioen er fuldt konfigureret. Til sidst opretter radioen forbindelse til netværket, og du kan nu betjene enheden ved hjælp af UNDOK-appen ved at trykke på knappen «**Brug mit lydsystem**».

## 26.1 Betjening af radioen ved hjælp af OKTIV-appen

Efter konfigurationen af radioen kan du også bruge **OKTIV-appen**, som Frontier Silicon stiller gratis til rådighed, til at styre enheden. Den indledende konfiguration af KR-W8000SCD-enheden ved hjælp af denne app er dog endnu ikke mulig.

Her finder du yderligere oplysninger og links til download af appen til iOS eller Android:  
<https://www.frontiersmart.com/product/oktiv/>

## 27. Fejlfinding

I tilfælde af fejlfunktioner bedes du kontrollere følgende punkter:

### Ingen lyd

- Tilslut netværkskablet korrekt.
- Indstil lydstyrken til et passende niveau.
- Sørg for, at du har valgt den ønskede kilde.

### Systemet reagerer ikke, når der trykkes på tasterne

- Frakobl strømkablet, og tilslut det igen.

### Problemer med radiomodtagelsen

- Orienter antennen på ny
- Find et passende sted til installationen
- Andre elektroniske apparater forstyrrer modtagelsen.
- Installationsstedet er ikke egnet til modtagelse af DAB+-signaler.

### Der kan ikke oprettes en netværksforbindelse.

- Kontroller WiFi-funktionen, og sørg for, at du har indtastet den rigtige adgangskode.
- Ret WiFi-antennen om.
- Prøv at indstille en IP-adresse på enheden.
- Aktivér DHCP-funktionen på routeren, og genopret forbindelsen fra enheden.
- Der er aktiveret en firewall i netværket – indstil den, så den tillader adgang.
- Placer radioen tættere på routeren eller AP'en.
- Genstart af routeren eller AP'en.

## 28. Vedligeholdelse og service

### Rengøring af kabinettet

Brug en klud, der er let fugtet med et mildt rengøringsmiddel. Brug ikke rengøringsmidler, der indeholder alkohol, ammoniak eller slibemidler.

### Advarsler om dannelse af kondens

Der kan dannes kondens (dug) inde i apparatet, hvis forskellen mellem apparatets temperatur og omgivelsestemperaturen er for stor. Hvis der dannes kondens inde i apparatet, kan det forringe dets funktion. I så fald skal man vente et par timer. Når fugtigheden er forsvundet, kan apparatet igen tages i brug.

### **Der skal tages særlige forholdsregler i følgende tilfælde:**

Hvis apparatet flyttes fra et sted til et andet, hvor temperaturen er væsentligt højere eller lavere, hvis luftfugtigheden stiger på det sted, hvor apparatet er opstillet, osv.

### **Håndtering af cd'er**

Hold CD'en, så du ikke rører ved den digitale overflade. (Den side af CD'en, der ikke er trykt på, er afspilningssiden.)

Brug udelukkende CD'er med mærkningen "CD<sup>ROM</sup> AUDIO". En CD uden denne mærkning kan muligvis ikke afspilles korrekt.

### **Bemærkninger vedrørende brug af et USB-apparat**

Denne enhed kan afspille lydfile, der er gemt på et flashdrev eller en digital musikafspiller, forudsat at disse enheder har en USB-port (i dette dokument benævnes disse enheder »USB-enheder«).

### **Følgende begrænsninger gælder for USB-enheder, der kan bruges: USB-enheder, der**

#### **kan bruges**

- USB-enheder, der tilhører klassen af USB-masselagringsenheder.
- USB-enheder, hvis maksimale strømforbrug er 500 mA.
- USB-enheder, der tilhører klassen USB-masselagringsenheder: USB-enheder, som pc'en registrerer som ekstern hukommelse, uden at der er behov for en særlig driver eller et særligt program.
- Kontakt din forhandler, hvis du ikke er sikker på, om dit USB-enhed overholder specifikationerne for USB-masselagringsenheder.
- Brug af et USB-enhed, der ikke understøttes, kan føre til forkert afspilning eller visning af lydfile.

Selvom du bruger et USB-enhed, der overholder ovenstående specifikationer, kan lydfilene muligvis ikke afspilles korrekt afhængigt af typen eller tilstanden af USB-enheden.

### **Foreslåede stationer til internetradio**

Hvis du ikke kan finde en internetstation eller en podcast på stationlisten, kan du oprette den via linket

**<https://srsupport.frontier-nuvola.net/portal/en/newticket>**

oprette en billet for at tilføje nye stationer eller nye podcasts. Hvis linket til den foreslåede station eller podcast er kompatibelt, tilføjer portaltjenesteudbyderen det til listen over stationer.

## 29. Bortskaffelse

Bortskaffelse af brugte elektriske og elektroniske apparater og batterier



Symbolet (en overstregede skraldespand) på produktet eller emballagen angiver, at produktet ved udtjening ikke må smides ud med husholdningsaffaldet, men skal afleveres gratis på en indsamlingsplads, der er oprettet af en offentlig affaldshåndteringsvirksomhed eller en forhandler.

Generelt skal ejere af udtjente elektriske og elektroniske apparater fjerne brugte batterier og genopladelige batterier, som ikke er fastmonteret i det udtjente apparat, inden det afleveres til affaldsbehandlingsanlægget. Dette gælder ikke, hvis de brugte apparater afleveres til forberedelse til genbrug under ansvar af et offentligt affaldsbehandlingscenter. Ved at bidrage til korrekt bortskaffelse af dette produkt beskytter du miljøet og dine medborgeres sundhed. Forkert eller ukorrekt bortskaffelse udgør en risiko for miljøet og sundheden. Du kan få mere detaljerede oplysninger om genbrug af brugte elektriske og elektroniske apparater samt brugte batterier hos din kommune eller kommunale affaldsbehandlingsvirksomheder.

Bortskaffelsesinstruktioner til forbrugere i Tyskland: <https://www.e-schrott-entsorgen.org/>

Bortskaffelsesinstruktioner til forbrugere i Østrig: <https://www.elektro-ade.at/>

Bortskaffelsesvejledning til forbrugere i Irland: <https://www.mywaste.ie/>

Bortskaffelsesinstruktioner til forbrugere i Storbritannien: <https://www.recyclenow.com/>

Bortskaffelsesinstruktioner til forbrugere i Frankrig: <https://www.quefairedemesdechets.fr>

**Slutbrugeren er alene ansvarlig for at slette dataene, inden det brugte apparat bortskaffes. De nødvendige funktioner findes i menupunktet "Fabriksindstillinger" (se s. 27).**

## 30. Tekniske specifikationer – KR-W8000SCD

Strømforsyning	Vekselstrømsspænding ~ 100 - 240 V
Indgangsfrekvens	50/60 Hz
Strømforsbrug	60 W
Strømforsbrug i standbytilstand	0,7 W
Strømforsbrug i netstandby	1,0 W
<b>CD-tilstand</b>	
Signalstøjforhold (filter A)	>70 dB
Dynamisk rækkevidde	> 60 dB
<b>FM/DAB+-tuner</b>	
DAB-bånd III-frekvensområde	174,928 MHz – 239,200 MHz
FM-frekvensområde	87,50 MHz – 108,00 MHz
<b>Netværksforbindelse (Wi-Fi)</b>	
Kompatible netværk	WiFi IEEE 802.11a/b/g/n
Kompatible frekvensbånd	WiFi: 2,412 – 2,472 GHz, 5,18 – 5,32 GHz, 5,50 – 5,70 GHz, 5,745 – 5,825 GHz
Maksimal sendereffekt	WiFi 2,4 G: 15,2 dBm/WiFi 5G: 14,94 dBm WiFi 5,8G: 7,27 dBm
Kompatible krypteringer	WEP, WPA, WPA2 (PSK), WPS
Kompatible streamingformater	MP3, AAC/AAC+ (op til 48 kHz, 16 bit)
<b>USB-enheder</b>	Kørbare filer: MP3 Kompatibel med USB 1.1 Full-speed, FAT16, FAT32 Maks. 500 mA, overførsels hastigheder: 32 kbit/s til 320 kbit/s Ingen opladningsfunktion på USB-porten
<b>BLUETOOTH</b>	
BLUETOOTH-version	V5.2
Ydelsesklasse	Klasse 2
Maksimal sendereffekt	4,83 dBm
Rækkevidde	Ca. 10 m (kan variere afhængigt af omgivelserne)
Frekvensområde	2,402 GHz – 2,480 GHz
BLUETOOTH-profiler	A2DP (Advanced Audio Distribution Profile), AVRCP (Audio/Video Remote Control Profile)
<b>Porte/stik</b>	
Hovedtelefoner	3,5 mm jackstik
Line In	Cinch
Line Out	Cinch / variabel udgangsniveau
Subwoofer-udgang	Cinch / 25 - 250 Hz ±3 dB
Koaksial indgang (1/2)	RCA
Koaksial udgang	Cinch
Optisk indgang (1/2)	Toslink
Optisk udgang	Toslink
Phono-indgang (aimant mobile)	Cinch
<b>Forstærker</b>	
Udgangseffekt	2 x 30 W RMS
Anbefalede højttalere	Impedans 4 til 8 ohm; nominal effektiv belastning på mindst 30 W pr. højttaler
<b>Mål og vægt</b>	
Hovedmodul	(l x h x d) 430 x 68 x 303 mm/3,5 kg
Temperaturområde	5 °C til 35 °C

Med forbehold for tekniske ændringer

# 31. Garanti

Kære kunde,

Vi takker Dem for at have valgt dette Kenwood-produkt. Hvis dette produkt under normale brugsbetingelser skulle vise sig at have defekte dele eller være fejlbæftet, vil vi reparere det gratis eller udskifte det på vores regning i overensstemmelse med vores garantibetingelser.

Opbevar venligst dette garantibevis omhyggeligt.

Kenwood yder to års garanti på dette apparat fra den købsdato, der er angivet på fakturaen eller købsbeviset fra Kenwood-forhandleren.

Denne garanti dækker fejl i dele og udførelse. Vi forbeholder os ret til at udskifte produktet, hvis reparation ikke længere er økonomisk forsvarlig.

Omkostninger til emballering og installation samt omkostninger og risici forbundet med selve reparationen er ikke omfattet af garantien og vil blive faktureret.

Betingelser

A. For at gøre krav på garantien skal følgende oplysninger fremlægges sammen med dette garantibevis:

- (a) Dit fulde navn og adresse
- (b) Kvitteringen eller fakturaen fra en forhandler med hjemsted i et EU-land, hvor købsdatoen fremgår.
- (c) Det fulde navn og adresse på den forhandler, hvor produktet er købt.
- (d) Produktets serienummer og modelbetegnelse.

Kenwood forbeholder sig ret til at afvise garantiservice, hvis ovenstående oplysninger ikke er tilgængelige, eller hvis produktet er blevet modificeret siden det oprindelige køb.

B. På leveringsdatoen til forhandleren opfylder dette produkt alle gældende standarder og sikkerhedsbestemmelser i bestemmelseslandet. De ændringer, der er nødvendige for at kunne anvende apparatet i andre lande end bestemmelseslandet, er undtaget fra ovennævnte garantibestemmelser. Desuden fraskriver vi os ethvert ansvar for indgreb, der foretages i denne sammenhæng, samt for skader på produktet, der skyldes sådanne indgreb.

Hvis produktet anvendes i et land, som det hverken er designet eller fremstillet til, udfører vi kun garantiarbejde, hvis brugeren afholder omkostningerne til ombygning af apparatet i overensstemmelse med de gældende nationale sikkerhedsstandarder og -bestemmelser.

Hvis produktet desuden adskiller sig fra de produkter, der markedsføres af den officielle importør, og hvis visse reservedele ikke er tilgængelige til reparation af produktet, skal brugeren afholde omkostningerne til transport af apparatet til og fra det land, hvor det er købt.

Dette gælder også, hvis garantydækningen i det pågældende land ikke kan tilbydes af andre årsager.

C. Følgende er undtaget fra garantiydelser:

- (a) Ændringer af produktet samt normal vedligeholdelse og justering, herunder de regelmæssige kontroller, der er angivet i brugsanvisningen.
- (b) Skader på produktet forårsaget af fejlagtige eller ukorrekte handlinger, hvis disse handlinger er udført af tredjeparter, der ikke er bemyndiget til at udføre garantiydelser på vegne af producenten.
- (c) Skader forårsaget af uagtsomhed, ulykker, ændringer, forkert montering, utilstrækkelig emballering, forkert brug eller anvendelse af forkerte reservedele ved reparation.
- (d) Skader forårsaget af brand, vandskader, lynnedslag, jordskælv, utilstrækkelig ventilation, force majeure, tilslutning til forkert netspænding eller andre årsager, som ikke kan tilskrives Kenwood.
- (e) Skader på højtalerne som følge af overbelastning. Skader på andre genstande, der ikke er en del af produktet, f.eks.: DVD'er, CD'er, USB-nøgler, smartphones osv.
- (f) Forbrugsvarer og sliddele, der skal udskiftes som led i normal kundeservice, f.eks. batterier, genopladelige batterier, lyskilder osv.
- (g) Alle produkter, hvis serienummer eller serienumre er blevet fjernet helt eller delvist, ændret eller gjort ulæselige. Denne garanti kan udøves af enhver person, der har erhvervet produktet på lovlig vis.

I overensstemmelse med ovennævnte garantibestemmelser repareres eller udskiftes produktet gratis. Denne ret berører på ingen måde andre brugerrettigheder i henhold til gældende lovgivning.

Reparation eller udskiftning medfører ikke en forlængelse af garantiperioden.

Yderligere rettigheder er udelukket, herunder rettigheder vedrørende ophævelse af købet, prisnedslag eller erstatning.

**Kontaktoplysninger:**

**JVCKENWOOD Europe B.V.**

**145 rue Michel Carré, Parc des Algorithmes, Bâtiment Euripide F -**

**95100 Argenteuil TEL: +33 1-80-04-45-00**

# KENWOOD

# KENWOOD

CD-AFSTEMMER SMART RADIO

**KR-W8000SCD**

---

**BRUGERVEJLEDNING**

JVCKENWOOD Corporation



# Indeks

Indhold	Side
1. Før strømforsyningen tilsluttes/sikkerhedsinstruktioner	3
2. Overensstemmelseserklæring	6
3. Komponenter og funktioner	7
4. Ibrugtagning	9
5. Internetradio	12
6. Podcasts	13
7. Spotify	14
8. Deezer	15
9. Lettore CD	16
10. USB-afspiller	17
11. Digital radio DAB+	18
12. FM-radio	19
13. BLUETOOTH-lyd	20
14. Analoge tilslutninger	21
15. Digitale tilslutninger	22
16. Slukningsfunktion	22
17. Alarmer	22
18. Systemindstillinger	23
18.1 Equalizer	23
18.2 Netværksindstillinger	24
19. Tidindstillinger	26
20. Sprog	26
21. Fabriksindstillinger	26
22. Softwareopdatering	27
23. Installationsguide	27
24. Oplysninger	27
25. Belysning	27
26. Undok - Styring via app/app OKTIV	28
27. Fejlfinding	29
28. Pleje og vedligeholdelse	29
29. Bortskaffelse	31
30. Tekniske data	32
31. Garanti	33

# 1. Før strømforsyningen tilsluttes

## VIGTIGE SIKKERHEDSINSTRUKTIONER

**Advarsel:** Læs denne side omhyggeligt for at sikre en sikker drift af enheden.

### Læs disse instruktioner omhyggeligt!

- Følg alle sikkerheds- og brugsanvisninger, når du bruger dette produkt.

### Opbevar instruktionerne på et sikkert sted!

- Opbevar sikkerheds- og brugsanvisningen til senere brug.

### Overhold alle advarsler!

- Følg nøje alle advarsler på produktet og i brugsanvisningen.

### Rengør kun med en tør klud!

- Før du rengør produktet, skal du trække enhedens strømkabel ud af stikkontakten. Brug aldrig flydende rengøringsmidler eller rengøringspray.  
Brug kun en let fugtig klud til rengøring.

### Tilbehør

- Brug kun tilbehør, der er specificeret af producenten.

### Brug ikke dette produkt i nærheden af vand.

- Udsæt aldrig apparatet for vanddråber eller sprøjt – f.eks. i nærheden af et badekar, håndvask, vask, vaskemaskine, fugtig kælder, swimmingpool osv. Placer aldrig beholderne fyldt med væske, såsom vaser, oven på apparatet.

### Ventilation

- Spalterne og åbningerne i kabinettet er beregnet til ventilation af apparatet for at sikre pålidelig drift, beskytte det mod overophedning og forhindre selvantændelse. Ventilationsåbningerne må ikke blokeres. Apparatet skal installeres i henhold til producentens anvisninger. Ventilationsåbningerne må aldrig blokeres ved at placere apparatet på en seng, en sofa, et tæppe eller en lignende blød overflade. Denne enhed må ikke installeres i en bogreol eller et skab, medmindre der er tilstrækkelig ventilation.

### Strømforsyning

- Dette apparat må kun tilsluttes den netspænding, der er angivet på selve apparatet. Brug derfor kun det medfølgende netkabel. Hvis du er i tvivl om, hvilken type strømforsyning der er i dit hjem, skal du kontakte din forhandler eller det lokale elseskab.

### Netkabel

- Sørg for, at der ikke er fare for at snuble over netledningen, og at den ikke er løsnet i umiddelbar nærhed af en stikkontakt, herunder ekstra stik. Undgå desuden at klemme netledningen, når den kommer ud af enheden.

For apparater med stiknetkabel skal tilslutningen til netværket være så tæt på apparatet som muligt og let tilgængelig.

## Uvejr

- Frakobl apparatet fra strømforsyningen under tordenvejr og når det ikke skal bruges i længere tid.

## Overbelastning

- Overbelast aldrig stikkontakter, forlængerledninger eller stikdåser, da dette kan medføre brandfare eller fare for elektrisk stød.

## Indtrængning af fremmedlegemer og væsker

- Undgå, at fremmedlegemer eller væsker trænger ind i apparatet gennem de dertil indrettede åbninger, da dette kan medføre, at apparatet kommer i direkte kontakt med komponenter, der udsættes for høj spænding, hvilket kan forårsage kortslutning, brand eller elektrisk stød. Hæld aldrig væsker af nogen art på dette apparat.

## Vedligeholdelse

- Forsøg aldrig at reparere apparatet selv, da åbninger eller fjernelse af dæksler kan afsløre dele under spænding, som kan være farlige at komme i kontakt med. Kontakt kvalificeret personale for al vedligeholdelse.

## Skader, der kræver reparation

- Vedligeholdelses- og reparationsarbejder må kun udføres af et kvalificeret kundeservicecenter. Vedligeholdelse/reparation er nødvendig, hvis enheden er blevet beskadiget (f.eks. kabinettet), hvis der er trængt væske ind i enheden, hvis der er trængt genstande ind i enheden, hvis enheden har været udsat for regn eller fugt, hvis den ikke længere fungerer korrekt, eller hvis den er faldet på gulvet.

## Reserve dele

- Hvis der er behov for reservedele, skal du sikre dig, at serviceteknikeren bruger reservedele, der er godkendt af producenten, eller som har de samme egenskaber som de originale dele. Uautoriserede reservedele kan forårsage brand, elektrisk stød eller andre ulykker.

## Sikkerhedskontrol

- Når vedligeholdelses- eller reparationsarbejdet på dette apparat er afsluttet, skal du bede serviceteknikeren om at foretage en sikkerhedskontrol for at fastslå, om apparatet er i perfekt funktionsdygtig stand.

## Varme

- Enheden må ikke installeres i nærheden af varme overflader såsom radiatorer, varmeblæsere, ovne eller andet udstyr (herunder forstærkere), der kan blive meget varme. Placer aldrig genstande med åben ild, såsom stearinlys eller lanterner, oven på eller i nærheden af produktet. Udsæt ikke de installerede batterier for overdreven varme, såsom direkte sollys, ild eller lignende.

## Batterier

- Hvis radioen ikke bruges i en måned eller mere, skal batterierne tages ud af batterirummet i fjernbetjeningen for at undgå lækage. Bortskaf straks batterier, der lækker, og overhold alle relevante lovbestemmelser. Lækage fra batterierne kan forårsage personskade og beskadige enheden. Bland aldrig forskellige typer batterier eller gamle og nye batterier.

### **For at minimere risikoen for elektrisk stød, brand osv.**

- må skruer, dæksler eller dele af kabinettet ikke fjernes.
  - Tænd/sluk-knappen afbryder ikke strømmen fuldstændigt, uanset hvilken position den er i.
- For at afbryde enhedens strømforsyning fuldstændigt skal du trække strømkablet ud af stikkontakten.

### **Risici forbundet med høje lyd niveauer**

- For at undgå mulig høreskade bør du ikke lytte ved høj lydstyrke i længere tid. **Dette gælder især, når du bruger hovedtelefoner.**

### **Netværksforbindelse**

- Sørg for, at firewall-funktionen er aktiveret på dit netværksadgangspunkt (router). Se venligst brugsanvisningen til routeren.
- Hvis du ikke ønsker at oprette en netværksforbindelse, skal du køre installationsguiden.

### **Fjernbetjening**

- Hvis fjernbetjeningens sensor udsættes for direkte sollys eller lys fra højfrekvente lysstofrør, kan der opstå funktionsfejl. I sådanne tilfælde skal systemet placeres et andet sted for at undgå disse fejl.
- Den medfølgende batteri er beregnet til en funktionstest og kan have en begrænset levetid. Når fjernbetjeningens rækkevidde mindskes, skal du udskifte det gamle batteri med et nyt.

### **Forsigtig!**

#### Eksplodingsfare

- hvis der anvendes forkerte batterityper;
- høje eller lave ekstreme temperaturer, som et batteri kan blive udsat for under brug, opbevaring eller transport
- lavt lufttryk i store højder
- bortskaffelse af et batteri i ild eller i en varm ovn;
- når et batteri knuses eller skæres mekanisk;
- at efterlade et batteri i et miljø med ekstremt høje temperaturer eller ekstremt lavt lufttryk, da dette kan forårsage en eksplosion eller udslip af brandfarlige væsker eller gasser.

### **Automatisk energibesparelsesfunktion**

Modellen er udstyret med en automatisk energibesparelsesfunktion. Denne skifter apparatet til standbytilstand inden for 15 minutter, hvis radioen afspiller med meget lav lydstyrke, eller hvis radioen er slået fra. Denne indstilling kan ikke ændres.

**Advarsel:** Hvis radioen er i standbytilstand, eller der ikke afspilles USB-filer, skal du fjerne USB-nøglen for at reducere strømforbruget.

### **VIGTIGT FOR LASERPRODUKTER**

1. LASERPRODUKT I KLASSE 1
2. FORSIGTIG: Åbn ikke kabinettet. Apparatet indeholder ingen dele, der kan vedligeholdes af brugeren. Lad kun kvalificeret fagpersonale udføre vedligeholdelsesarbejdet.

### **Bemærk venligst:**

De trin og menupunkter, der beskrives i denne brugsanvisning, svarer til den aktuelle status på tidspunktet for udskrivningen af dette dokument. Firmwareopdateringer, der er foretaget i mellemtiden, kan medføre mindre ændringer i funktionen eller betegnelsen af menupunkterne.

## 2. Overensstemmelseserklæring

### EU-overensstemmelseserklæring

JVCKENWOOD Corporation erklærer, at radioudstyret af typen [KENWOOD] KR-W8000SCD er i overensstemmelse med direktiv 2014/53/EU. Den fulde tekst til EU-overensstemmelseserklæringen er tilgængelig på følgende internetadresse: <http://www.kenwood.com/euukdoc/>

### For Det Forenede Kongerige

JVCKENWOOD Corporation erklærer hermed, at radioudstyret af typen [KENWOOD] KR-W8000SCD overholder Radio Equipment Regulations 2017. Den fulde tekst til EU-overensstemmelseserklæringen findes på følgende internetadresse: <http://www.kenwood.com/euukdoc/>

#### Producent:

JVCKENWOOD Corporation  
3-12, Moriyacho, Kanagawa-ku, Yokohama-shi, Kanagawa 221-0022, JAPAN



#### EU-kontaktadresse:

JVCKENWOOD Europe B.V.  
Remedementsweg 20 B-9, NL-3641 SL Mijdrecht, NEDERLANDENE

#### Kontaktadresse i Storbritannien:

JVCKENWOOD U.K. Limited  
First Floor, Gleneagles, The Belfry, Colonial Way, Watford, Hertfordshire WD24 4WH  
STORBRITANNIEN

Bluetooth®-ordmærket og -logoerne er registrerede varemærker tilhørende BLUETOOTH SIG Inc., og enhver brug af disse varemærker af JVCKENWOOD Corporation er licenseret. Andre varemærker og handelsnavne tilhører deres respektive ejere.

På grund af det integrerede WLAN-moduls frekvensområde på 5 GHz er brugen kun tilladt inden for bygninger i følgende lande.											
											
AT	BE	BG	CZ	DK	EE	FR	DE	IS	IE	IT	UK
EL	ES	CY	LV	LI	LT	LU	HU	MT	NL	NO	
PL	PT	RO	SL	SK	TR	FI	SE	CH	UK (NI)	HR	
AT=Østrig, BE=Belgien, BG=Bulgarien, CZ=Tjekkiet, DK=Danmark, EE=Estland, FR=Frankrig, DE=Tyskland, IS=Island, IE=Irland, IT=Italien, EL=Grækenland, ES=Spanien, CY=Cypern, LV=Lettland, LT=Litauen, LU=Luxembourg, HU=Ungarn, MT=Malta, NL=Holland, NO=Norge, PL=Polen, PT=Portugal, RO=Rumænien, SL=Slovenien, SK=Slovakiet, TR=Tyrkiet, FI=Finland, SE=Sverige, CH=Schweiz, UK(NI) = Nordirland, HR=Kroatien											UK = Det Forenede Kongerige

## 3. Komponenter og funktioner

### 3.1 Fjernbetjening

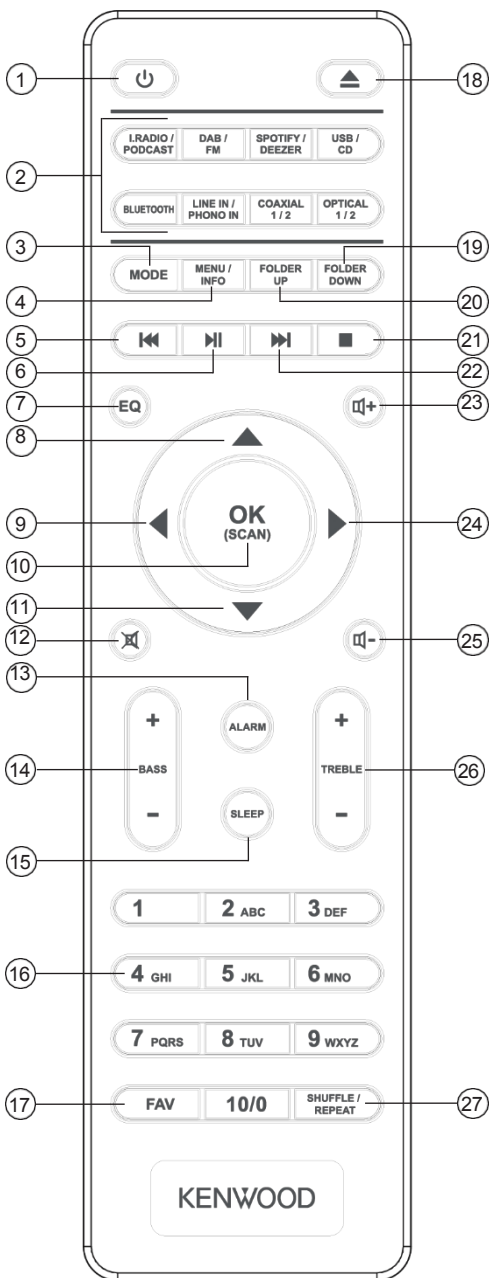

- 1 Standby Tænd/Sluk
- 2 Knapper til direkte valg af kilde
- 3 Valg af tilstand
- 4 Menu/Info
- 5 Spring spor tilbage
- 6 Afspil/Pause
- 7 Equalizer
- 8 Høj; FM: Indstil frekvens
- 9 Venstre; tilbage
- 10 Bekræft indtastning; søg
- 11 FM; afspilning: Fuldskærm
- 12 Ned; FM: Indstil frekvens
- 13 Lyd fra/til (Mute)
- 14 Aktivering af alarmfunktionen
- 15 Justering af baslyden
- 16 Aktivering af slukningstimer
- 17 Tallasterne 0 - 10
- 18 Hukommelse Forudindstilling (favoritter)
- 19 Udskubning af cd'en (Eject)
- 20 Forrige mappe (CD)
- 21 Næste mappe (CD)
- 22 Afbryd afspilning
- 23 Spring frem til næste spor
- 24 Forøgelse af lydstyrken
- 25 Højre; næste spor
- 26 Sænk lydstyrken
- 27 Lydindstilling Diskant
- 28 Musik: Tilfældig afspilning/gentagelse

## 3.2 Enhedens skærbilleder

### Forside

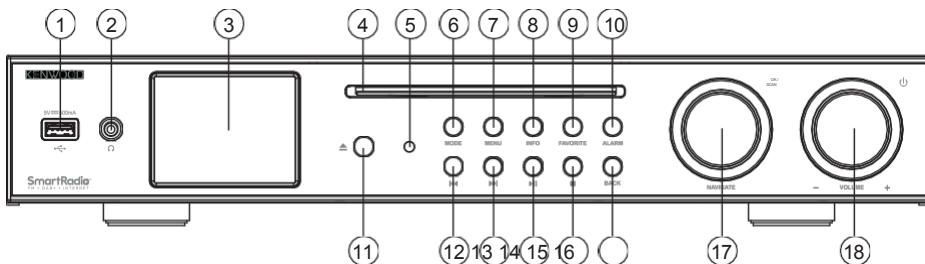

- |                                       |                                   |                                  |
|---------------------------------------|-----------------------------------|----------------------------------|
| 1 - USB-port                          | 2 - Hovedtelefonudgang            | 3 - TFT-farvedisplay             |
| 4 - CD-afspiller                      | 5 - Fjernbetjening til modtageren | 6 - Valg af tilstand             |
| 7 - Menu<br>(hukommelsespladser)      | 8 - Info                          | 9 - Favoritter                   |
| 10 - Aktivering af<br>alarmfunktionen | 11 - Udtagning af CD (Eject)      | 12 - Spol tilbage/søg<br>tilbage |
| 13 - Spol frem/søg frem               | 14 - Afspilning/Pause             | 15 - Afbryd afspilning           |
| 16 - Tilbage                          | 17 - Valg/Bekræft                 | 16 - Tilbage                     |
|                                       |                                   | 18 - Standby/Lydstyrke           |

### Bagside

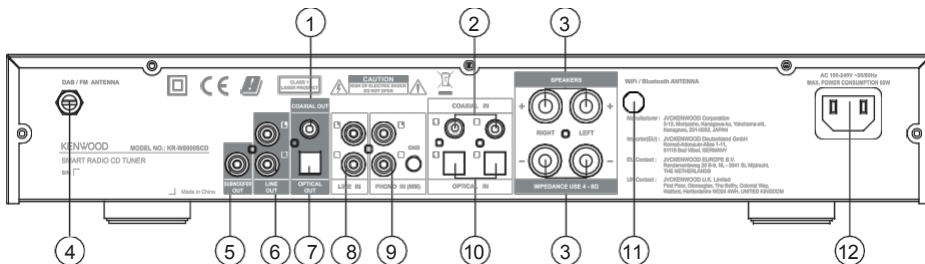

1 - Koaksial udgang	2 - Koaksial indgang 1/Koaksial indgang 2	3 - Højttalerudgang
4 - Teleskopantenne DAB+/FM	5 - Subwoofer-udgang	6 - Line-udgang
7 - Optisk udgang	8 - Line-indgang	9 - Phono (bevægelig magnet)
10 - Optisk indgang 1/Optisk indgang 2	11 - Antenne WiFi/BT	12 - Tilslutning af strømkabel

## 4. Ibrugtagning

### 4.1 Udpakning

Pak enheden forsigtigt ud, og sørg for, at alt tilbehør er til stede:

- Infrarød fjernbetjening
- Netværkskabel
- Brugsanvisning
- 2 x AAA/LR03-batterier
- 1,5 meter Cinch-lydkabel
- Teleskopisk DAB+/VHF-antenne, der kan skrues fast
- WLAN/BT-antenne, der kan skrues fast

### 4.2 Tilslutning

- Skru DAB+/VHF-antennen fast på den tilsvarende udgang.
- Skru WLAN/BT-antennen fast på den tilsvarende udgang.
- Åbn batterirummet på fjernbetjeningen, og sæt batterierne i med den korrekte polaritet. Den angivne polaritet (+/-) er angivet i batterirummet.
- **Tilslutning af højttalere:**  
Du kan bruge almindelige højttalere med en impedans på 4 - 8 ohm (4 ohm anbefales) og en nominal belastning på mindst 30 watt hver.

Flet enderne af højttalerkablerne ud, så de ikke vikler sig sammen.

**Kortslut aldrig de positive (+) og negative (-) ender af højttalerkablerne.**

Utilslaget omvendt polaritet vil medføre en unaturlig lyd og en uklar lokalisering af lydilden. Korrigér derfor kablernes polaritet.

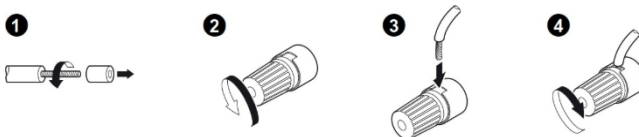
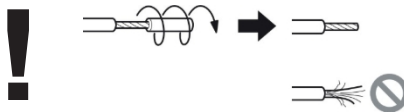

- Tilslut til sidst netkablet til enheden og stikkontakten.

### 4.3 Netværksforbindelse

For at kunne modtage radio via internettet skal radioen være integreret i et netværk. Routeren skal være tændt og have en internetforbindelse. Sørg for, at routerens WLAN-forbindelse og firewall er aktiveret. Se også brugervejledningen til routeren.

### 4.4 Tænd/Sluk (Standby)

Tryk på knappen **<Standby>** på fjernbetjeningen eller på enheden for at tænde for radioen. Tryk på knappen igen for at sætte enheden i standbytilstand.

For at slukke den helt skal du frakoble den fra strømforsyningen.

## 4.5 Navigation i menuerne

Du kan navigere i menuerne ved at trykke på knapperne <OP/NED/VENSTRE/HØJRE> på fjernbetjeningen. Ved at trykke på knappen <OK> bekræftes valget. Disse handlinger kan også udføres på instrumentet med knappen <NAVIGATE>. Ved at dreje knappen kan du navigere gennem menuerne; ved at trykke på knappen bekræftes et menupunkt. Du kan vende tilbage til den forrige menu ved at trykke på knappen <BACK> på enheden eller knappen <VENSTRE> på fjernbetjeningen.

## 4.6 Indtastning af adgangskode, søgetekster osv.

Vælg med knapperne <OP/NED/VENSTRE/HØJRE> for at vælge de relevante tal og/eller bogstaver enkeltvis og bekræft det respektive valg ved at trykke på <OK>. For at rette en forkert indtastning skal du gå til feltet <BKSP> og bekræfte med <OK>-knappen på fjernbetjeningen. Dette sletter den sidste indtastning. Brug feltet "ANNULER" for at annullere indtastningen fuldstændigt. Når valget er færdigt, skal du navigere til feltet "OK" og bekræfte valget ved at trykke på <OK>-knappen. <INFO>-knappen bruges som genvejstast til at skifte mellem tal/bogstaver og <BKSP>.

## 4.7 Juster lydstyrken og "Mute"

Ved at trykke på knapperne <LOUD> og <VOLUME> på enheden kan du justere lydstyrken på fjernbetjeningen eller ved at dreje på <VOLUME> på enheden. Et tryk på knappen <MUTE> slår lyden fra på radioen. Tryk på knappen igen for at genoprette den oprindelige lydstyrke.

## 4.8 Yderligere oplysninger

Ved at trykke gentagne gange på knappen <INFO> kan du få vist yderligere oplysninger, afhængigt af kilden og stationen:

- Beskrivelse
- Navn på kanal, det aktuelle program, indhold, emner osv.
- Genre
- Kanalens programtype (genre) vises.
- Signalniveau og signalfejl
- Bithastighed
- Oplysninger om kanalen
- Dagens dato og klokkeslæt

I driftsmoduserne "FM-radio" og "Digital radio DAB+" vises oplysninger om modtagelsesstyrke, stereotilstand, RDS-signal (kun FM) og positionen for den forudindstillede hukommelse i nederste højre hjørne af displayet. Hvis det pågældende display mangler, er oplysningerne ikke tilgængelige.

## 4.9 Installationsguide

Ved første opstart startes installationsguiden automatisk (Setup Wizard).

Installationsguiden foregår på engelsk.

Du kan springe guiden over og åbne den senere på tysk.

## 4.10 Indstilling af menuprog

Alle tilgængelige sprog til menuen vises første gang under idriftsættelsen. Med tasterne <OP/NED> kan du vælge det ønskede sprog og bekræfte med <OK>.

## 4.11 Start af konfigurationsguiden

For en nem og hurtig første idriftsættelse (indstilling af tid og dato, indstilling af internetforbindelse osv.) anbefaler vi, at du kører konfigurationsguiden. Vælg venligst "JA". Hvis du ønsker at springe konfigurationsguiden over, skal du vælge "NEJ".

Alle indstillinger, der foretages ved hjælp af konfigurationsassistenten, kan ændres

senere individuelt via systemindstillingerne. Alternativt kan konfigurationsguiden køres igen når som helst. Vælg derefter "**JA**" eller "**NEJ**" for at køre konfigurationsassistenten automatisk ved næste opstart af radioen eller ej. Derefter kommer du til hovedmenuen.

- **Dato/tid**  
Format 12/24
- **Automatisk opdatering (tid og dato)**  
Opdatering fra DAB eller FM (anbefales)  
Ved automatisk opdatering via FM/DAB/DAB+ radio, leveres klokkeslæt og dato af stationerne. Hvis indstillet via disse kilder, vil klokkeslættet også være korrekt indstillet efter en strømafbrydelse. Det betyder, at indstillede alarmtider også kan bevares.
- **Opdatering fra NET**  
Hvis du vælger denne indstilling, indstilles klokkeslæt og dato automatisk via internetforbindelsen. Derudover kan du indstille tidszone og sommertid/vintertid.
- **Ingen opdatering**  
Klokkeslæt og dato skal indstilles manuelt.
- **Oprethold netværksforbindelsen**

I kapitlet "**Systemindstillinger**" forklares netværkskonfigurationen mere detaljeret.

## 4.12 Hovedmenu

Hovedmenuen indeholder de forskellige lydkilder og indstillingsmuligheder:

- Internetradio
- Podcasts
- Spotify
- Deezer
- Musikafspiller (USB)
- DAB
- FM (UKW)
- Bluetooth
- CD
- AUX-indgang
- OPTISK 1
- OPTISK 2
- COAXIAL 1
- COAXIAL 2
- PHONO IN
- Slukningsfunktion
- Alarm
- Systemindstillinger

Tryk på for en valgt lydkilde, tryk på **<MENU>**-knappen på fjernbetjeningen eller på enheden, og vælg "**Hovedmenu**".

## 5. Internetradio

Internetradio tilbyder et stort udvalg af forskellige stationer over hele verden. Du kan vælge stationer på mange måder. Vælg kilden **"Internetradio"** i hovedmenuen eller brug den tilhørende direkte valgknop på fjernbetjeningen.

### 5.1 Kanalsøgning

Radioen tilbyder forskellige muligheder for at søge efter de ønskede stationer.

Naviger gennem menupunkterne og indstillingerne. Når du har fundet den ønskede station, skal du bekræfte valget ved at trykke på **<OK>**. Afspilningen af internetradioen kan afbrydes ved at trykke på knappen **<PLAY/PAUSE>** på fjernbetjeningen eller på enheden. Tryk på knappen igen for at genindlæse senderen.

#### 5.1.1 Søgning efter land og region

For at søge efter stationer på bestemte kontinenter, i bestemte lande og regioner skal du trykke på knappen **<MENU>** på enheden eller holde knappen **<MENU/INFO>** på fjernbetjeningen nede for at få vist skærbilledet **"Stationsliste"**. Bekræft dit valg. Vælg menuen **"Placering"** for at vælge et land eller en region.

#### 5.1.2 Søg efter genre

Følg nedenstående fremgangsmåde for at søge efter stationer med bestemt musik eller bestemte temaer: Tryk på knappen **<MENU>** på enheden, eller hold knappen **<MENU/INFO>** på fjernbetjeningen nede for at få vist skærbilledet **"Stationliste"**. Når du har bekræftet dit valg, skal du gå til menuen **"Udforsk"**. Efter bekræftelsen kan du yderligere indsnævre søgningen efter stationens oprindelse eller sprog.

#### 5.1.3 Søgning efter navn

Hvis du kender navnet på den ønskede station, kan du søge specifikt efter den:

Tryk på **<MENU>**-knappen på enheden, eller hold **<MENU/INFO>**-knappen på fjernbetjeningen nede for at åbne skærbilledet **"Stationliste"**. Når du har bekræftet dit valg, skal du gå til menuen **"Søg"**. Indtast hele eller en del af stationens navn i indtastningsfeltet, og vælg feltet **"OK"** for at starte søgningen. Du får en liste over alle stationer, hvis navne indeholder den søgte tekst.

#### 5.1.4 Mest søgte stationer

Nedenfor vises et udvalg af de mest søgte stationer:

Tryk på **<MENU>**-knappen på enheden, eller hold **<MENU/INFO>**-knappen på fjernbetjeningen nede for at åbne skærbilledet **"Stationsliste"**. Når du har bekræftet dit valg, skal du gå til menuen **"Populære"** og vælge den ønskede station.

#### 5.1.5 Lokale stationer

For specifikt at søge efter stationer i det land, hvor radioen befinder sig i øjeblikket, skal du gøre følgende:

Tryk på **<MENU>**-knappen på enheden, eller hold **<MENU/INFO>**-knappen på fjernbetjeningen nede for at få vist skærbilledet **"Stationsliste"**. Når du har bekræftet dit valg, skal du gå til menuen med navnet på det land, hvor du befinder dig (f.eks. **"Italien"**).

Inden for denne lokale begrænsning kan du også søge efter genrer, lokale stationer eller populære stationer.

## 5.2 Favoritter (hukommelsespladser)

Der er 40 hukommelsespladser (Favoritter) til rådighed til at gemme dine foretrukne stationer. Du kan bruge disse Favoritter-pladser efter eget ønske til stationer fra "Internetradio" og "Podcasts".

### 5.2.1 Gem stationer med fjernbetjeningen:

Hukommelsespladserne 1 – 10 kan tildeles via fjernbetjeningens taltaster. Vælg den ønskede station, og tryk på en taltast på fjernbetjeningen, indtil "Hukommelsesvalg" vises på displayet. Hukommelsespladserne kan nu hentes frem ved at trykke kort på en tast på fjernbetjeningen.

### 5.2.2 Lagring af stationer på radioens direktevalgspositioner 11-40:

Vælg den ønskede station, og hold knappen <FAVORITE> på radioen eller <FAV> på fjernbetjeningen nede. Vælg nu en hukommelsesposition fra listen over stationer, og bekræft valget med knappen <NAVIGATE> på radioen. Der vises "Preselez. memor." på displayet. Du kan nemt få adgang til stationlisten ved kort at trykke på favoritknapperne på radioen eller fjernbetjeningen. Brug knapperne <OP/NED> eller <NAVIGATE> til at vælge en station, og tryk på <OK> for at bekræfte.

**Bemærk:** Hukommelsespladserne kan ikke slettes, men kan kun overskrives med andre stationer.

## 6. Podcasts

Podcasts er bidrag, der kan hentes om forskellige emner, f.eks. informationsudsendelser, nyheder og meget mere. Som med internetradio kan du filtrere podcasts eller søge efter en podcast i hele databasen. Vælg kilden "Podcasts" i hovedmenuen eller brug den tilhørende direkte valgknap på fjernbetjeningen.

### 6.1 Søgning efter podcasts

Radioen tilbyder forskellige muligheder for at søge efter de ønskede podcasts.

Navigér i menupunkterne og indstillingerne. Når du har fundet den ønskede podcast, bekræft valget ved at trykke på <OK>. Afspilningen af podcasts kan sættes på pause og genstartes ved at trykke på knappen <PLAY/PAUSE> på fjernbetjeningen eller på enheden. Ved at holde knapperne <SPRING TITEL> nede kan du springe frem eller tilbage i podcasten med stigende hastighed (maks. 32 x). Et kort tryk på knappen <SPRING TITEL TILBAGE> springer til begyndelsen af podcasten.

#### 6.1.1 Søgning efter land og region

For at søge efter podcasts fra bestemte kontinenter, lande og regioner skal du trykke på knappen <MENU> på enheden eller holde knappen <MENU/INFO> på fjernbetjeningen nede for at få vist skærbilledet "Podcast-liste". Bekræft valget. Vælg menuen "Placering" for at vælge et land eller en region.

#### 6.1.2 Søg efter genre

For at søge efter podcasts med bestemt musik eller emner skal du følge denne procedure:

Tryk på <MENU>-knappen på enheden, eller hold <MENU/INFO>-knappen på fjernbetjeningen nede for at åbne skærbilledet »Podcast-liste«. Når du har bekræftet dit valg, skal du gå videre til menuen »Udforsk«. Efter bekræftelsen kan du yderligere indsnævre søgningen efter podcastens oprindelse eller sprog.

### 6.1.3 Søg efter navn

Hvis du kender navnet på den ønskede podcast, kan du søge specifikt efter den:

Tryk på knappen **<MENU>** på enheden, eller hold knappen **<MENU/INFO>** på fjernbetjeningen nede for at få vist skærbilledet "**Podcast-liste**". Når du har bekræftet dit valg, skal du gå til menuen "**Søg**". Indtast hele eller en del af podcastens navn i indtastningsfeltet, og vælg feltet "**OK**" for at starte søgningen. Du får en liste over alle podcasts eller episoder, hvis navne indeholder den søgte tekst.

### 6.1.4 Populære podcasts

For specifikt at søge efter podcasts fra det land, hvor radioen aktuelt befinder sig, skal du gøre følgende:

Tryk på **<MENU>**-knappen på enheden, eller hold **<MENU/INFO>**-knappen på fjernbetjeningen nede for at få vist skærbilledet "**Podcast-liste**". Når du har bekræftet dit valg, skal du gå til menuen med navnet på det land, hvor du befinder dig (f.eks. "**Italien**"). Inden for denne lokale begrænsning kan du også søge efter genrer, lokale eller populære podcasts.

## 6.2 Favoritter (lagerplads)

Der er 40 hukommelsespladser (Favoritter) til rådighed til at gemme dine foretrukne podcasts. Du kan bruge disse Favorit-pladser efter eget valg til stationer under "**Internetradio**" og "**Podcasts**".

### 6.2.1 Gem podcasts med fjernbetjeningen:

Hukommelsespladserne 1 – 10 kan tildeles via fjernbetjeningens taltaster. Vælg den ønskede podcast, og tryk på en taltast på fjernbetjeningen, indtil "**Pre-selez. memor.**" vises på displayet. Hukommelsespladserne kan nu hentes frem ved at trykke kort på en tast på fjernbetjeningen.

### 6.2.2 Memorisering af podcasts på radioens direkte valgpositioner 11-40:

Vælg den ønskede podcast, og hold knappen **<FAVORITE>** på radioen eller **<FAV>** på fjernbetjeningen nede. Vælg nu en hukommelsesposition fra listen over stationer, og bekræft valget med knappen **<NAVIGATE>** på radioen. Der vises "**Presel. mem.**" på displayet.

Du kan nemt få adgang til hukommelsespladserne ved hjælp af knappen **<FAVORITE>** på radioen eller **<FAV>** på fjernbetjeningen. Brug knapperne **<OP/NED>** eller **<NAVIGATE>** til at vælge en podcast, og tryk på **<OK>** for at bekræfte.

**Advarsel:** Hukommelsesplaceringer kan ikke slettes, de kan kun overskrives med andre podcasts.

## 7. Spotify

Brug din smartphone, tablet eller computer som fjernbetjening til Spotify. Du kan læse mere på [spotify.com/connect](https://spotify.com/connect). Spotify-softwaren er underlagt tredjepartslicenser, som kan findes på følgende adresse: [www.spotify.com/connect/third-party-licenses](https://www.spotify.com/connect/third-party-licenses)

Installer Spotify-appen på din Android-/iOS-enhed. Du kan downloade den fra Play Store eller Apple App Store. Når installationen er færdig, skal du starte appen og logge ind med dine loginoplysninger eller oprette en konto. Radioen og din Android-/iOS-enhed med Spotify-appen skal være på samme netværk.

## 7.1 Brug

Vælg kilden "**Spotify**" i hovedmenuen, eller brug den tilhørende genvejsknap på fjernbetjeningen. Start afspilningen af Spotify på din smartphone som normalt. Nederst på telefonens skærm vises Spotify Connect-logoet og "**Tilgængelige enheder**". Tryk på knappen "**Tilgængelige enheder**" for at få vist en liste over tilgængelige enheder på netværket. Vælg nu "**KENWOOD KR-W8000SCD**", og afspilningen foregår via radioen. En vellykket forbindelse angives med en grøn tekst. Efter en første vellykket forbindelse kan du også forbinde din smartphone til radioen på følgende måde: Vælg kilden "**Spotify**" i hovedmenuen, og tryk på **<OK>**. Displayet viser nu "**Tryk på Afspil ...**". Ved at trykke på knappen **<PLAY/PAUSE>** på fjernbetjeningen oprettes forbindelsen, og afspilningen af den aktuelle afspilningsliste startes. Du kan også bruge fjernbetjeningen til at springe mellem titlerne på den aktuelle liste.

## 7.2 Favoritter (hukommelsespladser)

Der er 10 hukommelsespladser (Favoritter) til rådighed til at gemme dine foretrukne afspilningslister.

### 7.2.1 Gem afspilningslister med fjernbetjeningen:

Hukommelsespositionerne 1 – 10 kan tildeles via fjernbetjeningens numeriske taster. Vælg den ønskede afspilningsliste, og tryk på en numerisk tast på fjernbetjeningen, indtil "**Pre-selez. memor.**" vises på displayet. Hukommelsespositionerne kan nu hentes frem ved at trykke kort på en tast på fjernbetjeningen. Det er også muligt at gemme enkelte titler, der ikke er tilgængelige i afspilningslisterne.

**Bemærk:** Hukommelsespladserne kan ikke slettes, de kan kun overskrives med andre afspilningslister/numre.

## 8. Deezer

Du kan få adgang til musiktjenesten Deezer via denne kilde. Vælg kilden "**Deezer**" i hovedmenuen, eller brug den tilhørende genvejsknap på fjernbetjeningen. For at kunne bruge Deezer skal du have en brugerkonto til denne musiktjeneste. Log ind på denne tjeneste med dine loginoplysninger via UNDOK-appen eller via enheden. Så snart forbindelsen er oprettet, er funktionerne tilgængelige via UNDOK-appen og på enheden.

## 8.2 Favoritter (hukommelsespladser)

Der er 8 hukommelsespladser (Favoritter) til at gemme dine foretrukne afspilningslister.

### 8.2.1 Gem afspilningslister med fjernbetjeningen:

Hukommelsespladserne 1 – 8 kan tildeles via fjernbetjeningens taltaster. Vælg den ønskede playliste, og tryk på en taltast på fjernbetjeningen, indtil "**Pre-selez. memor.**" vises på displayet. Hukommelsespladserne kan nu hentes frem ved at trykke kort på en tast på fjernbetjeningen. Det er også muligt at gemme enkelte titler, der ikke er tilgængelige i playlisterne.

**Bemærk:** Hukommelsespladserne kan ikke slettes, men kan kun overskrives med andre afspilningslister/numre.

## 9. CD-afspiller

Du kan bruge denne kilde til at afspille audio-cd'er og MP3-cd'er. Vælg kilden "**CD**" i hovedmenuen eller brug den tilhørende direkte valgknap på fjernbetjeningen.

Indsæt den ønskede cd med den mærkede side opad i cd-afspillerens slot. Så snart "**Indlæsning**" vises på displayet, indlæser enheden automatisk cd'en. Afspilningen starter automatisk med det første nummer på cd'en. Tryk på knappen **<EJECT>** på enheden eller fjernbetjeningen for at afspille CD'en igen. Hvis CD'en ikke fjernes inden for 30 sekunder, indsættes den igen, og afspilningen starter forfra.

For lyd-cd'er vises oplysninger om antallet af numre og den samlede spilletid på følgende måde:

TXX XX:XX

I dette tilfælde angiver den første gruppe tal antallet af numre, og den anden gruppe angiver den samlede afspilningstid for cd'en.

### 9.1 Afspilning af MP3-filer

Vælg den ønskede mappe eller det ønskede nummer i menuen, og tryk på **<OK>** for at starte afspilningen. Du kan bruge tasterne **<OP/NED>** til at navigere i mappestrukturen. Tasten **<PLAY/PAUSE>** sætter afspilningen på pause og genoptager den. Ved at holde tasterne **<SKIP TITLE>** nede kan du springe frem eller tilbage i titlen med stigende hastighed (maks. 32 x). Ved at trykke kort på tasten **<SKIP TITLE BACK>** går du til begyndelsen af titlen eller til den forrige titel.

For cd'er, der indeholder lydfiler (f.eks. MP3), vises antallet af mapper og filer på følgende måde:

Fxx TXXX

I dette tilfælde angiver tallet efter bogstavet "**F**" antallet af mapper, mens den anden gruppe af tal angiver det samlede antal filer "**T**".

Mapperne kan også oprettes med tasterne **<FOLDER UP>/<FOLDER DOWN>** på fjernbetjeningen.

### 9.2 Tilfældig afspilning og gentagelse

For at afspille numrene på en CD eller MP3-filerne i en mappe i tilfældig rækkefølge eller for at gentage afspilningen af filerne skal du bruge tasten **<SHUFFLE/REPEAT>** på fjernbetjeningen.

Ved gentagen tryk aktiveres funktionerne som følger:

**Tryk 1 gang: Gentagelse af nummer/tryk 2 gange: Gentag Tryk og hold nede hvert 2. sekund: Tilfældig afspilning/hold nede i 2 sekunder: Fra**

### 9.3 Programmeringsfunktion

Du kan programmere numrene, så de afspilles i den ønskede rækkefølge. Gør følgende:

Tryk på **<STOP>** og derefter på knappen **<FAVORITE>** eller **<FAV>**, displayet viser.

Fxx TXX

Tryk på **<FOREGÅENDE SPOR>** eller **<NÆSTE SPOR>** for at vælge titlen, og tryk på **Tryk på <OK>** for at bekræfte. Gentag dette trin for at gemme musikken som planlagt. Når alle de ønskede musiknumre er gemt, skal du trykke på **<PLAY/PAUSE>** for at starte afspilningen. Hvis du trykker på **<STOP>** under afspilningen, afbrydes den programmerede afspilningsrækkefølge.

## 10. USB-afspiller

Med denne kilde kan du afspille MP3-filer (16 bit/48 kHz) fra et USB-stik. Vælg kilden **"USB"** i hovedmenuen, eller brug den tilhørende direktevalgstast på fjernbetjeningen.

Når du indsætter et USB-stik, skal du bekræfte **"USB-disk tilsluttet - Åbn mappe?"** med **"JA"**. Displayet viser derefter de tilgængelige filer og mapper. Vælg nu **"NEJ"**. Når du trykker på knappen, vender systemet tilbage til den sidst valgte lydkilde eller det sidst anvendte menu.

### 10.1 Afspilning af MP3-filer

Vælg den ønskede mappe eller det ønskede nummer fra menuen, og tryk på **<OK>** for at starte afspilningen. Du kan bruge tasterne **<OP/NED/VENSTRE/HØJRE>** til at navigere i mappestrukturen.

Tryk på **<PLAY/PAUSE>** for at sætte afspilningen på pause eller genoptage den. Ved at holde knapperne **<SPRING TITEL>** nede kan du springe frem eller tilbage i titlen med stigende hastighed (maks. 32 x). Ved et kort tryk på knappen **<SPRING TITEL TILBAGE>** går du til begyndelsen af titlen eller til den forrige titel.

### 10.2 Afspilning i tilfældig rækkefølge og gentagelse

For at afspille MP3-filer i en mappe i tilfældig rækkefølge eller for at gentage afspilningen af filerne skal du følge nedenstående fremgangsmåde:

Tryk på **<MENU>**-tasten og vælg **"Gentag afspilning"** og/eller **"Shuffle"**. Med **<OK>**-tasten aktiveres eller deaktiveres funktionerne. Alternativt kan du også bruge **<SHUFFLE/REPEAT>** på fjernbetjeningen.

Ved at trykke gentagne gange aktiveres funktionerne som følger: **Tryk 1 gang: Gentagelse af nummer/tryk 2 gange: Gentag alt/**

**Tryk 3 gange: Tilfældig afspilning/tryk 4 gange: Gentagelse og tilfældig afspilning/ Tryk 5 gange: Begge funktioner deaktiveres**

### 10.3 Afspilningsliste

Du har mulighed for at oprette en afspilningsliste til dine MP3-filer. Der er 200 ledige pladser til dette formål. For at gemme et nummer i afspilningslisten skal du trykke på **<OK>**-knappen i nummeroversigten, indtil teksten **»Føjet til Min afspilningsliste«** vises på skærmen. Titlen er nu gemt i afspilningslisten. For at afspille listen skal du trykke på **<MENU>**-knappen, indtaste **"Min afspilningsliste"** og bekræfte den ønskede titel.

Der er også funktioner til tilfældig afspilning og gentagelse.

Du kan slette den aktuelle afspilningsliste ved at vælge funktionen **»Tøm min afspilningsliste«** i **»Menuen«**. Hvis du bekræfter **»Slette alt fra min afspilningsliste?«** med **»JA«**, slettes listen. De enkelte numre kan ikke fjernes fra afspilningslisten

**Advarsel:** Hvis afspilningslisten indeholder numre, der ikke findes på det aktuelle USB-stik, afbrydes afspilningen med fejlmeddelelsen **»Det er ikke muligt at åbne det valgte medie«**. Tryk på **<MENU>**-tasten for at reducere modtagefrekvensen. Opret en ny afspilningsliste.

# 11. Digital radio DAB+

For at modtage digital DAB+-radio skal du skifte til kilden "**DAB Radio**" i hovedmenuen eller bruge den tilsvarende direktevalgsknap på fjernbetjeningen.

Ved første omskiftning startes en automatisk søgning efter stationer. Displayet viser "**Ricerca**" (Søgning), antallet af stationer, der er fundet indtil nu, og en tilhørende statusbjælke. Nogle stationer tilbyder yderligere oplysninger, f.eks. en såkaldt præsentation.

For at se dem i stort format på radioens display skal du trykke på **<OK>**-knappen på fjernbetjeningen eller på radioen. Når du trykker på knappen igen, vender displayet tilbage til normal visning.

## 11.1 Stationsscanning

For at søge efter modtagelige stationer kan du starte en automatisk scanning. For at gøre dette skal du åbne menuen med knappen **<MENU>** og vælge "**Søg**". Displayet viser "**Søg**", antallet af stationer, der er fundet indtil nu, og en tilhørende statusbjælke. Derefter gemmes stationerne i alfabetisk rækkefølge.

De kanaler, der blev fundet under en tidligere søgning, men som i øjeblikket ikke kan modtages, vises på kanallisten med et "?" foran stationens navn.

## 11.2 Indstil manuelt

Det er også muligt at indstille stationerne manuelt. For at gøre dette skal du åbne menuen med tasten

**Tryk på <MENU>** for at åbne menuen og vælg "**Manuel indstilling**". Vælg derefter den ønskede kanal og bekræft med **<OK>**. Nu vises oplysninger om stationen og signalstyrken. Tryk på **<OK>** igen for at gemme de pågældende stationer på listen.

## 11.3 Kanalliste

Tryk på knappen **<MENU>** og bekræft "**Stationliste**" med **<OK>**. Brug tasterne **<OP/NED>** eller **<NAVIGATE>** til at vælge en station, og tryk på **<OK>** for at bekræfte. Enheden starter automatisk afspilningen.

**Advarsel:** Modtagelseskvaliteten af en station afhænger af faktorer som vejr, placering og antennemodtagelse. Hvis en station på stationlisten ikke kan modtages, skal du ændre antennens retning eller radioens placering. Stationer, der ikke længere kan modtages, kan fjernes fra stationlisten.

## 11.4 Slet de stationer, der ikke (længere) kan modtages

Stationer, der ikke længere kan modtages, kan slettes fra listen. For at gøre dette skal du trykke på knappen **<MENU>** og vælge "**Slet ugyldige**". Vælg "**Alle ugyldige stationer vil blive slettet. Fortsæt?**" "**JA**", og disse stationer vil blive slettet. Vælg "**NEJ**" for at vende tilbage til menuen uden at slette kanalerne.

## 11.5 Favoritter (hukommelsespladser)

Der er 40 hukommelsespladser (Favoritter) til rådighed til at gemme dine DAB+-stationer.

### 11.5.1 Gem DAB+-stationer med fjernbetjeningen:

Hukommelsespladserne 1 til 10 kan tildeles via fjernbetjeningens taltaster. Vælg den ønskede station, og tryk på en taltast på fjernbetjeningen, indtil "**Forvalg gemt**" vises på displayet. Hukommelsespladserne kan nu hentes frem ved at trykke kort på en tast på fjernbetjeningen.

## 11.5.2 Husk DAB+-stationer på radioens direkte valgpositioner 11-40:

Vælg den ønskede station, og hold knappen **<FAVORITE>** på radioen eller **<FAV>** på fjernbetjeningen nede. Vælg nu en hukommelsesplacering fra listen over stationer, og bekræft valget med knappen **<NAVIGATE>** på radioen. Der vises **"Preselez. memor."** på displayet.

Du kan nemt få adgang til hukommelsespladserne ved at trykke på knappen **<FAVORITE>** på radioen eller **<FAV>** på fjernbetjeningen. Brug knapperne **<OP/NED>** eller **<NAVIGATE>** til at vælge en station, og tryk på **<OK>** for at bekræfte.

**Advarsel:** Hukommelsespladserne kan ikke slettes, de kan kun overskrives med andre stationer.

## 11.6 DRC (Dynamic Range Control)

Nogle DAB+-stationer understøtter DRC, som reducerer forskellen mellem høje og lave lyde. Følgende indstillinger er mulige:

### Høj DRC:

Stærk komprimering af de forskellige lydniveauer. Dynamikken er betydeligt reduceret.

### Lav DRC:

Lav komprimering uden stor reduktion af dynamikken

### DRC deaktiveret:

Der er ingen komprimering

For at foretage indstillingerne skal du gøre følgende:

Tryk på knappen **<MENU>** og vælg **"RDC"**. I det følgende menu kan du ændre indstillingerne for DRC. Den aktuelle indstilling er markeret med **"\*\*"**.

## 12. FM-radio

Vælg **"FM"** i hovedmenuen, eller brug den tilsvarende direkte valgknap på fjernbetjeningen.

### 12.1 Stationerscanning

Det er muligt at søge automatisk efter FM-stationer. For at starte den automatiske stationssøgning skal du trykke på knappen **<OK>** på fjernbetjeningen eller på radioen. Søgningen stopper ved den næste station, der findes, og afspilningen starter derefter.

### 12.2 Søgeindstillinger

Med denne funktion kan du angive, om kun sendere med et stærkt modtagelsessignal skal tages i betragtning. For at gøre dette skal du trykke på knappen **<MENU>** og vælge **"Søgeindstillinger"**. I det følgende menu **"Søgning efter FM-stationer"** kan du nu besvare spørgsmålet **"Kun stationer med god modtagelse"** med **"JA"** eller **"NEJ"**. Den aktuelle indstilling er markeret med **"\*\*"**.

### 12.3 Lydindstillinger

For stationer med svag modtagelse kan man opnå en lille forbedring af lyd kvaliteten ved at skifte til monomodtagelse. For at gøre dette skal du trykke på **<MENU>**-knappen og vælge **"Lydindstillinger"**. I det næste menu under **"Svagt FM-signal"** kan du nu svare **"JA"** eller **"NEJ"** på spørgsmålet **"Kun mono"**. Den aktuelle indstilling er markeret med **"\*\*"**.

## 12.4 Favoritter (hukommelsespladser)

Der er 40 hukommelsespladser (Favoritter) til rådighed til at gemme dine foretrukne FM-stationer.

### 12.4.1 Gem FM+-stationer med fjernbetjeningen:

Hukommelsespositionerne 1 – 10 kan tildeles via fjernbetjeningens numeriske taster. Vælg den ønskede station, og tryk på en numerisk tast på fjernbetjeningen, indtil **"Pre-selez. memor."** vises på displayet. Hukommelsespositionerne kan nu hentes frem ved at trykke kort på en tast på fjernbetjeningen.

### 12.4.2 Lagring af FM+-stationer på radioens direktevalgspositioner 11-40:

Vælg den ønskede station, og hold knappen **<FAVORITE>** på radioen eller **<FAV>** på fjernbetjeningen nede. Vælg nu en hukommelsesplads fra listen over stationer, og bekræft valget med knappen **<NAVIGATE>** på radioen. Der vises **»Indstil hukommelse«** på displayet.

Du kan nemt få adgang til gemte stationer ved at trykke på knappen **<FAVORITE>** på radioen eller **<FAV>** på fjernbetjeningen. Brug knapperne **<OP/NED>** eller **<NAVIGATE>** til at vælge en station, og tryk på **<OK>** for at bekræfte.

**Advarsel:** Hukommelsespladserne kan ikke slettes, de kan kun overskrives med andre stationer.

## 13. BLUETOOTH Audio

BLUETOOTH-funktionen gør det muligt at overføre musikfiler trådløst (lydstreaming) til radioen. Smartphones, tablets eller lignende enheder kan parres. Vælg kilden **»Bluetooth Audio«** i hovedmenuen, eller brug den tilhørende direktevalgsknap på fjernbetjeningen.

**13.1 Parring af BLUETOOTH-enheder for første gang (Pairing)** Sørg for, at den enhed, der skal parres, er tændt, og at BLUETOOTH er aktiveret. For at gøre dette skal du vælge kilden **"Bluetooth Audio"** fra hovedmenuen. Efter kort tid viser displayet **"Bluetooth kan findes"**. Åbn nu BLUETOOTH-indstillingerne på den enhed, der skal parres, og start søgningen efter tilgængelige BLUETOOTH-enheder. Vælg **"KENWOOD KR-W8000SCD"** og start parringsprocessen. Når parringen er gennemført, vises **"Tilsluttet"** på displayet. Nu kan afspilningen af musik styres via terminalen. Brug den musikapp, du foretrækker.

De grundlæggende funktioner afspil/pause og spring frem/tilbage kan betjenes ved hjælp af de tilsvarende taster på fjernbetjeningen.

**Advarsel:** Nogle enheder kræver en PIN-kode under parring, så indtast **"0000"** én gang.

### 13.2 Automatisk tilslutning efter parring

Hvis kilden **"Bluetooth Audio"** eller radioen er slukket, afbrydes BLUETOOTH-forbindelsen. Når radioen tændes igen, eller kilden **"Bluetooth Audio"** genoprettes, oprettes der automatisk en forbindelse.

**Bemærk:** Hvis det ikke er muligt at oprette en automatisk forbindelse, bedes du følge nedenstående fremgangsmåde:

Tryk på knappen **<MENU>** og vælg **"Se detaljer"**. Åbn derefter **"Liste over tilknyttede enheder"** for at vælge og parre den ønskede terminal. Tryk på knappen **<OK>** for at oprette forbindelsen. **"Forbundet"** vises kortvarigt på displayet.

### 13.3 Parring af en yderligere terminal

For at parre en anden terminal med radioen skal du trykke på knappen **<MENU>** og vælge **"Konfigurer Bluetooth"**. Dette afbryder strømforbindelsen.

Følg nu fremgangsmåden for den første parring af en enhed. Derefter gemmes denne enhed også på listen over parrede enheder og kan vælges via det relevante menu (se ovenfor). Der kan gemmes op til 8 enheder.

### 13.4 Afbrydelse af BLUETOOTH-forbindelsen

Hvis du ønsker at afbryde forbindelsen til en parret enhed, skal du vælge **"MENU"** og derefter **"Konfigurer Bluetooth"**. Radioen vender derefter tilbage til parringstilstand.

## 14. Analoge tilslutninger

### 14.1 AUX-indgang

For at afspille musik kan du tilslutte eksterne enheder som MP3-afspillere, DVD-afspillere eller spilkonsoller til Line In-porten. Vælg kilden **"Aux In"** i hovedmenuen eller brug den tilhørende direkte valgknop **"LINE IN"** på fjernbetjeningen.

### 14.2 Phono-indgang til pladespillere med pickupper med bevægelig magnet

Pladespillere med pickupper med bevægelig magnet kan bruges med Phono In-tilslutningen.

Denne indgang er beregnet til enheder **uden** indbygget forforstærker. Hvis pladespilleren har en indbygget forforstærker, der ikke kan slås fra, skal du bruge Line In-indgangen. For at bruge pladespilleren skal du vælge kilden **"PHONO IN"** i hovedmenuen eller bruge den tilhørende direktevalgknop på fjernbetjeningen.

For korrekt tilslutning, se brugsanvisningen til pladespilleren.

### 14.3 LINE OUT

Kan bruges til at sende det aktuelle lydsignal til eksterne komponenter, f.eks. forstærkere.

### 14.4 SUBWOOFER OUT

Her kan du tilslutte en aktiv subwoofer. Overførselsfrekvensen og basniveauet skal indstilles på subwooferen.

### 14.5 Hovedtelefonstik

Brug standardhovedtelefoner med et 3,5 mm jackstik.

**For at undgå eventuelle høreskader bør du undgå at lytte ved høj lydstyrke i længere tid.**

## 15. Digitale tilslutninger

### 15.1 COAXIAL IN (1/2)

Disse indgange kan bruges til at afspille digitale lydsignaler fra eksterne enheder, f.eks. tv, Blu-ray-afspiller osv. Tilslutningen sker via et standard optisk lyd kabel med Cinch-stik. For at afspille skal du vælge kilden **"COAXIAL 1"** eller **"COAXIAL 2"** i hovedmenuen eller bruge den tilsvarende direkte valgknap på fjernbetjeningen.

### 15.2 OPTICAL IN (1/2)

Disse indgange kan bruges til at afspille digitale lydsignaler fra eksterne enheder, f.eks. tv, Blu-ray-afspiller osv. Tilslutningen sker via et standard optisk lyd kabel med Toslink-stik. For at afspille skal du vælge kilden **"OPTICAL 1"** eller **"OPTICAL 2"** i hovedmenuen eller bruge den tilhørende direkte valgknap på fjernbetjeningen.

### 15.3 KOAKSIAL UDGANG/OPTISK UDGANG

Dette gør det muligt at overføre det aktuelle lyd signal digitalt til eksterne komponenter, f.eks. forstærkere.

## 16. Slukningsfunktion

Denne funktion gør det muligt automatisk at skifte radioen til standbytilstand efter et forudindstillet tidsrum. Du kan vælge mellem 15, 30, 45, 60, 90 eller 120 minutter; **"Sluk"** sletter det tidligere indstillede tidsrum. For at gøre dette skal du trykke på knappen med den valgte lyd kilde **<MENU>** og vælg **"Hovedmenu"**. Brug derefter tasterne **<OP>** eller **<NED>** til at navigere i menuen og vælg **"Slukning"**. Brug tasterne **<OP>** eller **<NED>** i menuen **"Sleep-tid"** til at vælge den ønskede tidsperiode, og tryk på tasten **<OK>** for at bekræfte. Tryk på tasten **<MENU>** for at forlade menuen igen.

Den resterende tid vises nederst til venstre på displayet, hvor minutterne tæller ned. Alternativt kan du bruge knappen **<SLEEP>** på fjernbetjeningen til at aktivere snooze-funktionen.

## 17. Vækkeure

Denne radio har 2 alarmer, der kan indstilles individuelt. Tryk på knappen **<ALARM>** (vækkeur) på enheden eller fjernbetjeningen, og vælg **"Vækkeur 1"** eller **"Vækkeur 2"** for at foretage indstillingerne. Indstillingerne kan foretages med **<NAVIGATE>**-knappen. Alternativt kan du også åbne vækkeurfunktionen fra hovedmenuen.

I standbytilstand kan de gemte vækkeure nulstilles ved at trykke på knappen **<ALARM>** og kan aktiveres og deaktiveres. Følgende indstillinger er tilgængelige til programmering af vækkeuret:

### 17.1 Aktiver:

Vælg her de dage, hvor alarmen skal være aktiveret. Følgende valgmuligheder er tilgængelige: **Fra / Hver dag / En gang / Weekend / Ugedage**

Vælg **"Fra"** for at deaktivere en aktiveret alarm.

Indstillingen **"En gang"** beder dig direkte om at indtaste dato og klokkeslæt for vækkeuret. Vælg cifrene med kommandoen **<NAVIGATE>** eller med knapperne **<OP>** eller **<NED>**, og bekræft med knappen **<OK>**.

### 17.2 Tid:

Brug kommandoen **<NAVIGATE>** eller knapperne **<OP>** eller **<NED>** til først at indstille timerne og derefter minutterne for vækkeuret, efter at du har trykket på knappen **<OK>**.

### 17.3 Tilstand:

Her indstiller du den lydkilde, du vil vågne op til. Følgende valgmuligheder er tilgængelige:  
**Vækkeur/Internetradio/DAB/FM**

### 17.4 Forudindstilling:

Her vælger du den radiostation, du ønsker at vågne til. Den senest afspillede station eller de stationer, der er gemt under Favoritter, vises her. Gælder ikke i vækkeuret-tilstand.

### 17.5 Varighed:

Indstil her den ønskede varighed af alarmen. Du kan vælge mellem 15, 30, 45, 60, 90 eller 120 minutter.

### 17.6 Lydstyrke:

Indstil den ønskede lydstyrke for vækkeuret.

### 17.7 Gem:

Når du har foretaget alle indstillinger, skal du trykke på **<OK>** for at gemme indstillingerne.

En aktiveret alarm vises med et alarmikon og vækkeurens nummer i nederste venstre hjørne af displayet. I standbytilstand vises også den indstillede vækkeurstid.

### 17.8 Slukning af vækkeuret efter opvågningen

For at slukke alarmen indtil næste alarmcyklus skal du trykke på knappen **<STANDBY>** på apparatet eller fjernbetjeningen. Displayet viser kortvarigt **"Alarm slukket"**. Hvis du kun ønsker at afbryde alarmfunktionen i nogle minutter (snooze), kan du bruge en hvilken som helst anden knap. Alarmforsinkelsen indstilles ved at trykke på knappen i trin på 5, 10, 15 og 30 minutter og kan også forlænges flere gange. Efter kort tid går radioen automatisk tilbage til **"Standby"**, og den resterende tid indtil næste vækning vises ved siden af det blinkende vækkersymbol.

**Advarsel:** I tilfælde af strømsvigt bevares de indstillede vækkeurstider.

## 18. Systemindstillinger

I systemindstillinger kan du ændre radioindstillingerne og få adgang til vigtige oplysninger om radioen.

### 18.1 Equalizer

Med equalizeren kan du justere radioens lyd efter eget ønske. Du kan vælge mellem forudindstillede indstillinger eller oprette din egen profil. Gør følgende:

Tryk på **<MENU>**-knappen, og vælg **"Systemindstillinger"** og/eller **"Equalizer"**. Du kan også trykke på **<EQ>**-knappen på fjernbetjeningen. Brug **<OP>**- eller **<NED>**-knapperne eller **<NA-VIGATE>**-knappen til at vælge en lydprofil, og bekræft med **<OK>**. Følgende profiler er tilgængelige:

**Normal/Flat/Jazz/Rock/Film/Klassisk/Pop/Nyheder/Podcast/Automatisk podcast-justering/Min EQ**

Indstilling "**Min EQ**":

Gå derfor til "**Mine EQ-indstillinger**" for at navigere, og bekræft med **<OK>**. I det følgende menu kan du nu indstille "**Bas**" og "**Diskant**". Bekræft menuerne "**Bas**" eller "**Diskant**" med **<OK>**-tasten, foretag de ønskede indstillinger med **<OP>**- eller **<NED>**-tasten, og bekræft med **<OK>**-tasten. Alternativt kan disse indstillinger også ændres med **<NAVIGATE>**-knappen. Den aktive lydprofil er markeret med **"\*\*"**.

Funktionen "**Automatisk podcast-justering**":

Denne funktion forbedrer taleforståeligheden under afspilning af podcasts.

### 18.1.1 Lydstrøm af høj kvalitet

Vælg den ønskede lyd kvalitet (lav, normal eller høj) for de tilgængelige streamingtjenester. Den faktiske overførselshastighed for hvert niveau afhænger af den anvendte tjeneste.

## 18.2 Netværksindstillinger

### 18.2.1 Netværksguide

Netværksassistenten hjælper dig med at forbinde din radio til internettet. For at åbne den skal du gøre følgende:

Vælg indstillingen "**Netværk**" i menuen "**Systemkonfiguration**" og bekræft "**Netværksassistent**".

Radioen starter nu en søgning efter tilgængelige WLAN-forbindelser og viser dem i forbindelseslisten. Med tasterne **<OP>** eller **<NED>** og med **<NAVIGATE>**-knappen kan du vælge de forskellige netværk. Vælg til sidst i listen enten "**[Søg igen]**" eller "**[Manuel konfiguration]**".

### 18.2.2 Trådløs netværksforbindelse (WLAN)

Afhængigt af netværket har du flere muligheder for at oprette forbindelse til netværket. Netværk, der understøtter en Wi-Fi Protected Setup (WPS)-forbindelse, er markeret i listen med præfikset "**[WPS ...]**". Andre forbindelser er åbne netværk eller forbindelser, der er beskyttet af PSK = Pre-Shared Key (foruddefineret nøgle).

**Advarsel:** En aktiv netværksforbindelse angives med et hvidt symbol i nederste højre hjørne af displayet. Hvis der ikke er nogen aktiv forbindelse, er dette symbol overstreget med rødt.

### 18.2.3 WPS-/PSK-/Åben forbindelse

En WPS-forbindelse gør det muligt at tilslutte radioen til netværket på en enkel, men sikker måde. Der er to muligheder. Opsætning af forbindelsen via **PBC (Push-Button-Configuration)** eller via PIN-proceduren, hvor routerens webgrænseflade beder dig om at indtaste en tilfældigt genereret talsekvens.

### 18.2.4 Opsætning via PBC

Vælg det ønskede netværk "**[WPS...]**". Vælg derefter "**Tryk på knappen**" i "**WPS-menuen**" og bekræft. Tryk nu på WPS-knappen på din router eller dit adgangspunkt (AP). Se brugervejledningen til routeren eller AP'en for den nøjagtige fremgangsmåde. Alternativt kan processen også startes i menuen "**Netværk**" under "**PBC Wlan-konfiguration**". Følg instruktionerne på skærmen.

### 18.2.5 Indstilling via PIN

Vælg det ønskede netværk "**[WPS...]**". Vælg derefter "**PIN**" i "**WPS-menuen**" og bekræft. Radioen genererer nu en 8-cifret kode, som du skal indtaste ved at trykke på **<OK>**-tasten og derefter indtaste nummeret via routeren eller AP'ens brugergrænseflade. Se routerens eller AP'ens manual for yderligere oplysninger.

### 18.2.6 Spring WPS/Indstilling via PSK (Pre-Shared-Key) over

Vælg "**Spring WPS over**" for at oprette forbindelse ved hjælp af netværkskoder. For netværk uden WPS-understøttelse kan du gå direkte til indtastningsskærmen. Indtast nu koden og bekræft med knappen "**OK**". Hvis indtastningen er korrekt, opretter radioen forbindelse til dit netværk og opretter en internetforbindelse.

### 18.2.7 Åben forbindelse

**Det anbefales ikke at oprette forbindelse til et åbent netværk.** Hvis det valgte netværk ikke er krypteret, kan du bekræfte dette med knappen **<OK>**. Derefter oprettes internetforbindelsen.

### 18.2.8 Manuel opsætning af netværksforbindelsen

Når DHCP er aktiveret, skal du gøre følgende:

Vælg menuen "**Netværk**" -> "**Manuelle indstillinger**" -> "**Trådløst**" -> "**DHCP aktiveret**". Indtast derefter det fulde SSID (netværksnavn) og bekræft med "**OK**". Vælg nu den ønskede krypteringsmetode. Dette findes i routerens eller AP'ens konfiguration. Afhængigt af den valgte metode indtastes netværkskoden nu, vises på displayet og bekræftes med "**OK**".

### 18.2.9 Hvis DHCP er inaktivt, skal du gøre følgende:

Vælg menuen "**Netværk**" -> "**Manuelle indstillinger**" -> "**Uden kabel**" -> "**DHCP inaktiv**". Indtast nu oplysningerne om "**IP-adresse**", "**Undernetmaske**", "**Gateway-adresse**", "**Primær DNS**" og "**Sekundær DNS**". Du kan vælge værdierne med tasterne **<OP>** eller **<NED>** på fjernbetjeningen og med **<NAVI-GATE>**-knappen. Med tasterne **<OK>**, **<VENSTRE>** eller **<HØJRE>** kan du vælge de enkelte talblokke, der skal indstilles. Fortsæt derefter som beskrevet under "**Aktivér DHCP**".

## 18.3 Vis netværksindstillinger

I dette menu finder du alle indstillingerne for den netværksprofil, der aktuelt er i brug. I menuen "**Netværk**" skal du vælge menuen "**Vis indstillinger**". Med tasterne **<OP>** eller **<NED>** på fjernbetjeningen og med **<NAVIGATE>**-knappen kan du se værdierne.

## 18.4 Netværksprofil

Her kan du se listen over de netværksprofiler, der er gemt i radioen. Hvis du har oprettet flere profiler, skal du vælge den, der har den korteste afstand til den pågældende router eller AP.

Du kan slette netværksprofiler, der ikke længere er nødvendige, ved at trykke på knappen **<OP>** eller **<NED>** på fjernbetjeningen eller **<NAVIGATE>**-knappen til at vælge den profil, der skal slettes, og bekræft med **<OK>**. Den aktive netværksprofil er markeret med "\*\*\*".

**Advarsel:** Det er ikke muligt at slette netværksprofilen.

## 18.5 Slet netværksindstillingerne

I dette menu kan du slette netværksindstillingerne for den aktuelle profil. For at gøre dette skal du vælge knappen "**JA**" og bekræfte valget med **<OK>**. Hvis du vælger knappen "**NEJ**", afbrydes processen.

## 18.6 Bevar netværksforbindelsen

Dette menu bruges til at indstille, om WLAN-forbindelsen til netværket skal holdes i standbytilstand. På denne måde kan du tænde for radioen via UNDOK-appen (se side 28). Strømforbruget i standbytilstand er lidt højere i netværksmodus. Vælg "**JA**" eller "**NEJ**" for at indstille, og bekræft indtastningen med **<OK>**-tasten.

## 19. Tidsindstillinger

I menuen "**Tid/dato**" kan du indstille tid og dato. Følgende profiler er tilgængelige:

### 19.1 Menuen "Indstil tid/dato"

Her kan du indstille klokkeslæt og dato manuelt. Du kan ændre værdierne ved hjælp af tasterne <OP> eller <NED> på fjernbetjeningen og <NAVIGATE>-knappen. Med tasterne <VENSTRE>, <HØJRE> eller <OK> vælges de enkelte cifferblokke, og værdierne gemmes.

### 19.2 Menu "Automatisk opdatering"

Her kan man angive, fra hvilken kilde klokkeslæt og dato skal opdateres. Man kan vælge følgende moduler:

<b>Opdatering fra DAB:</b>	Tid og dato opdateres via DAB.
<b>Opdatering fra FM:</b>	Tid og dato opdateres via FM.
<b>Opdatering fra netværket:</b>	Tid og dato opdateres via internettet.
<b>Ingen opdateringer:</b>	Tid og dato skal indstilles manuelt. Den aktuelt valgte indstilling er markeret med "***".

### 19.3 Menu "Indstil format"

I dette menu kan du vælge, om uret skal vises i 12- eller 24-timersformat. Vælg med tasterne <VENSTRE> eller <HØJRE>; bekræft med tasten <OK>. Den aktuelt valgte indstilling er markeret med "\*\*\*".

### 19.4 Menu "Indstil tidszone"

I dette menu indstilles den ønskede tidszone. Vælg med tasterne <OP> eller <NED>; bekræft med tasten <OK>. Den aktuelt valgte tidszone er markeret med "\*\*\*".

### 19.5 Menu "DST"

Indstil sommer-/vintertid. Vælg den aktuelle indstilling for sommertid med tasterne <SINI-STR> eller <DESTRA>, og bekræft derefter med tasten <OK>. Den aktuelle indstilling er markeret med "\*\*\*".

### 19.6 Menu "Standby-format"

Her kan du indstille visningen af klokkeslættet i analogt eller digitalt format i standbytilstand. Vælg den ønskede indstilling med tasterne <Venstre> eller <Højre> og bekræft med tasten <OK>. Den aktuelle indstilling er markeret med "\*\*\*".

## 20. Sprog

I menuen "**Sprog**" kan du indstille sproget for radioens menu. Hvis du konfigurerer enheden ved **hjælp af konfigurationsguiden**, er enhedens sprog allerede indstillet der. For at vælge et sprog skal du bruge tasterne <OP> eller <NED> og bekræfte ved at trykke på <OK>-tasten. Alternativt kan dette valg også foretages med <NAVIGATE>-knappen.

**Du kan vælge mellem følgende sprog:**

dansk, finsk, fransk, engelsk, italiensk, norsk, hollandsk, polsk, portugisisk, spansk, svensk, tyrkisk, tysk

## 21. Fabriksindstillinger

For at nulstille radioen til fabriksindstillingerne skal du vælge "**JA**" i menuen "**Nulstil til standardindstillinger**". **Bemærk: Alle tidligere indstillinger slettes.**

Hvis du vælger **"NEJ"**, afbrydes processen.

**Advarsel:** Nulstil under alle omstændigheder radioen til fabriksindstillingerne, før du afleverer den (f.eks. sælger eller giver den væk).

## 22. Softwareopdatering

I dette menu kan du kontrollere, om der er en softwareopdatering tilgængelig til radioen.

Hvis du vælger **"Automatisk opdatering"**, vil radioen regelmæssigt automatisk kontrollere, om der er nye softwareopdateringer tilgængelige.

Vælg menupunktet **"Tjek nu"** for at søge efter en ny version. Hvis der findes nyere software, skal du vælge **"JA"** for at installere den eller **"NEJ"** for at annullere opdateringen. Med **"JA"** genstarter radioen for at udføre operationen.

Derefter downloades softwaren, og du bliver bedt om at **"Fortsæt"**, dvs. om opdateringen skal udføres.

Vælg **"JA"** for at godkende eller **"NEJ"** for at annullere opdateringen. **Advarsel: Fjern ikke strømmen** og den softwareversion, der skal installeres, blinker skiftevis. Når processen er afsluttet, vises **"Update completed"** på displayet, og du kan bekræfte processen ved at trykke på **<OK>**.

Versionsnummeret på den installerede software findes i mappen **"Systemkonfiguration"** under **"Oplysninger"**.

### Advarsel!

Sørg for, at der er en stabil strømforsyning, inden du starter en softwareopdatering. En afbrydelse under en opdatering kan forårsage uoprettelige skader på radioen!

## 23. Installationsguide

I menuen **"Installationsguide"** kan du starte konfigurationsassistenten igen. Følg fremgangsmåden beskrevet under **"4.9 Installationsguide"**.

## 24. Oplysninger

I dette menu finder du blandt andet nummeret på den aktuelle firmwareversion. Hav det ved hånden, hvis du får brug for at kontakte kundeservice.

## 25. Belysning

Displaybelysningen kan indstilles i 3 lysstyrkeniveauer. I menuen kan du foretage følgende indstillinger **"Baggrundsbelysning"**:

**"Timeout"**: Tiden, indtil displayet er indstillet til lysstyrkeniveauet i skærmbilledet **"Dim-niveau"**, reguleres.

Valgmuligheder: **"On/10/20/30/45/60/90/120/180 sekunder"**

**"On"** betyder, at radioen altid forbliver på lysstyrkeniveauet **"A livello"**.

**"A livello"**: Lysstyrke på displayet, når radioen er tændt.

Valgmuligheder: **"Høj"/"Middel"/"Lav"**

**"Dæmpningsniveau"**: Indstilling af lysstyrke til drift og standby. Valgmuligheder:

**"Middel"/"Lav"**

## 26. UNDOK – styring af radioen via app

UNDOK-applikationen (app), der er udviklet af Frontier Silicon, giver dig fuld kontrol over radioen og højttalerne på din smartphone.

Uanset om du konfigurerer enheden for første gang, indstiller equalizeren eller administrerer dine foretrukne kanaler – UNDOK giver dig adgang til alle funktionerne på din smartphone eller tablet og tilbyder dig dermed endnu større brugervenlighed. Download UNDOK-appen fra Google Play Store eller Apple App Store

### Første opsætning af enheden med UNDOK

Når radioen tændes for første gang, eller efter at radioen er blevet nulstillet til fabriksindstillingerne, er radioen i SETUP-tilstand, og der oprettes et såkaldt mikro-accesspoint (et eget WLAN-netværk). Dette gør det muligt for din smartphone eller tablet at oprette forbindelse til radioen.

### Opsætning med Android

Sørg for, at radioen er i SETUP-tilstand. Åbn UNDOK-appen på din smartphone eller tablet, og vælg menupunktet **"Indstil lydsystemet"**.

Tryk på **"NÆSTE"** og vælg menupunktet **"VÆLG ACCESS POINT"**. Enhedens WLAN-menu åbnes; vælg netværket **"KENWOOD KR-W8000SCD"**. Når forbindelsen er oprettet, vises **"Forbundet til KENWOOD KR-W8000SCD"** på skærmen i appen. Følg instruktionerne i appen for at fuldføre konfigurationen af radioen. Til sidst opretter radioen forbindelse til netværket, og du kan begynde at lytte ved at trykke på **"Brug mit lydsystem"**. Betjen nu enheden med UNDOK-APP.

### Opsætning med iOS

Sørg for, at radioen er i SETUP-tilstand. Åbn UNDOK-appen på din iPhone eller iPad, og vælg menupunktet **»Indstil lydsystemet«**.

Tryk på **"AVANTI"** og vælg menupunktet **"SELEZIONARE IL PUNTO DI ACCESSO"** (Vælg adgangspunkt). Terminalens WLAN-menu åbnes. Vælg netværket **"KENWOOD KR-W8000SCD"**. Efter tilslutningen viser displayet **"Collegato a KENWOOD KR-W8000SCD"** (Tilsluttet KENWOOD KR-W8000SCD) i appen. Følg instruktionerne i appen for at fuldføre konfigurationen af radioen. Til sidst opretter radioen forbindelse til netværket, og du kan begynde at lytte ved at trykke på **"Brug mit lydsystem"**. Betjen nu enheden med UNDOK-APP.

### 26.1 Styr radioen med OKTIV-appen

Alternativt kan du, efter at have indstillet radioen, bruge Frontier Silicons gratis **OKTIV-app** til at styre enheden. Det er dog endnu ikke muligt at indstille KR-W-8000SCD for første gang med denne app.

For mere information og for at downloade til iOS eller Android kan du klikke her:

<https://www.frontiersmart.com/product/oktiv/>

## 27. Fejlfinding

I tilfælde af fejlfunktioner skal du kontrollere følgende punkter:

### Ingen lyd

- Tilslut netværkskablet korrekt.
- Indstil lydstyrken til det korrekte niveau.
- Kontroller altid, at den ønskede kilde er valgt.

### Systemet reagerer ikke, når man trykker på en tast

- Frakobl og tilslut netværkskablet igen.

### Problemer med radiomodtagelsen

- Ret antennen om.
- Find en mere passende placering.
- Andre elektriske apparater forstyrrer modtagelsen.
- Placeringen er ikke egnet til modtagelse af DAB+-signaler.

### Det er ikke muligt at oprette en netværksforbindelse

- Kontroller WLAN-funktionen, og sørg for, at adgangskoden er korrekt.
- Ret WLAN-antennen ind igen.
- Prøv at indstille en IP-adresse på enheden.
- Aktivér DHCP-funktionen på routeren, og genopret forbindelsen på enheden.
- Der er aktiveret en firewall på netværket – indstil den, så den tillader adgang.
- Placer radioen tættere på routeren eller AP'en.
- Genstart routeren eller AP'en.

## 28. Pleje og vedligeholdelse

### Rengøring af kabinettet

Brug en klud, der er let fugtet med et mildt rengøringsmiddel. Brug ikke rengøringsmidler, der indeholder alkohol, ammoniak eller slibemidler.

### Forholdsregler for at undgå dannelse af kondens

Der kan dannes kondens (dug) inde i apparatet, hvis der er en betydelig forskel mellem apparatets temperatur og omgivelsestemperaturen. Hvis der dannes kondens inde i apparatet, kan dets korrekte funktion ikke garanteres. I dette tilfælde skal apparatet vedligeholdes i nogle timer; når fugtigheden er tørret, kan apparatet genbruges.

### Der skal udvises særlig forsigtighed under følgende omstændigheder

Hvis udstyret flyttes fra et sted til et andet, hvor temperaturen er væsentligt højere eller lavere, eller hvis luftfugtigheden på det sted, hvor udstyret er opstillet, stiger osv.

### Håndtering af cd'er

Hold CD'en, så du ikke rører ved signaloverfladen. (Den side, der ikke er trykt på, er afspilningssiden.)

Brug kun CD'er med mærket "DUAL IN LINE". En CD uden dette mærke kan muligvis ikke afspilles korrekt.

## Vejledning i brug af et USB-udstyr

Dette apparat kan afspille lydfile, der er gemt på et flash-hukommelseskort eller en digital afspiller, hvis disse enheder har en USB-port (i dette dokument benævnes disse enheder USB-enheder).

### Følgende begrænsninger gælder for USB-enheder, der kan bruges: USB-enheder, der kan

#### bruges

- USB-enheder, der tilhører klassen af USB-masselagringsenheder.
- USB-enheder, hvis maksimale strømforbrug ikke overstiger 500 mA.
- Klasse af USB-masselagringsenheder: USB-enheder, som pc'en genkender som eksterne lagringsenheder uden behov for specielle drivere eller software.
- Kontakt din forhandler, hvis du er i tvivl om, hvorvidt din USB-enhed overholder specifikationerne for USB-masselagringsenheder.
- Brug af et USB-enhed, der ikke understøttes, kan medføre forkert afspilning eller visning af lydfile.

Selv når du bruger et USB-enhed, der overholder ovennævnte specifikationer, er det muligt, at lydfile, afhængigt af typen eller tilstanden af USB-enheden, ikke afspilles korrekt.

## Tip til internetradiostationer

Hvis du ikke kan finde en internetstation eller en podcast på stationlisten, kan du få adgang til den via linket

<https://srsupport.frontier-nuvola.net/portal/en/newticket>

Opret en ticket for at tilføje nye stationer eller podcasts. Hvis linket til den indsendte station eller podcast understøttes, tilføjer portalens tjenesteudbyder den til stationlisten.

## 29. Bortskaffelse

Bortskaffelse af elektrisk og elektronisk udstyr og brugte batterier.



Symbolet (den overstregede skraldespand) på produktet eller emballagen angiver, at dette produkt ikke må bortskaffes som almindeligt husholdningsaffald, når det er udtjent, men skal afleveres gratis på en indsamlingsplads hos en offentlig affaldsmyndighed eller på en indsamlingsplads oprettet af producenter eller forhandlere.

Som hovedregel skal ejere af WEEE adskille brugte batterier og akkumulatore, der ikke er fast indkapslet i WEEE, fra selve WEEE, inden de afleveres på indsamlingsstedet. Dette gælder ikke, hvis WEEE forberedes til genbrug med deltagelse af en offentlig affaldsmyndighed. Ved at bidrage til korrekt bortskaffelse af dette produkt beskytter du miljøet og andre menneskers sundhed. Forkert eller ukorrekt bortskaffelse udgør en fare for miljøet og sundheden. For yderligere oplysninger om genbrug af gamle elektriske apparater og batterier kan du kontakte de lokale myndigheder eller de kommunale affaldsvirksomheder.

Bortskaffelsesvejledning for forbrugere i Tyskland:

<https://www.e-schrott-entsorgen.org/>

Bortskaffelsesvejledning for forbrugere i Østrig:

<https://www.elektro-ade.at/>

Bortskaffelsesvejledning for forbrugere i Irland:

<https://www.mywaste.ie/>

Bortskaffelsesvejledning til forbrugere i Storbritannien: <https://www.recyclenow.com/>

Bortskaffelsesvejledning til forbrugere i Frankrig: <https://www.quefairedemesdechets.fr>

**Slutbrugeren er selv ansvarlig for at slette dataene på det gamle apparat via menupunktet**

**"Fabriksindstillinger" inden bortskaffelse (se side 26).**

## 30. Tekniske data KR-W8000SCD

Strømforsyning	Vekselstrøm ~ 100 – 240 V
Indgangsfrekvens	50/60 Hz
Strømforbrug	60 W
Strømforbrug i standbytilstand	0,7 W
Strømforbrug i standbytilstand, når enheden er tilsluttet strømnettet	1,0 W
<b>Drift med CD</b>	
Signal/støj-forhold (filter A)	>70 dB
Dynamisk rækkevidde	> 60 dB
<b>FM/DAB+-tuner</b>	
DAB BAND III-indstillingsområde	174,928 MHz – 239,200 MHz
FM-tuningområde	87,50 MHz – 108,00 MHz
<b>Netværksforbindelse (WLAN)</b>	
Understøttede netværk	WiFi IEEE 802.11a/b/g/n
Understøttede frekvensbånd	WiFi : 2,412 - 2,472 GHz, 5,18 - 5,32 GHz, 5,50 - 5,70 GHz, 5,745 – 5,825 GHz
Maksimal sendestyrke	WiFi 2,4 G: 15,2 dBm/WIFI 5G: 14,94 dBm WiFi 5,8G: 7,27 dBm
Understøttede krypteringsmetoder	WEP, WPA, WPA2 (PSK), WPS
Understøttede streamingformater	MP3, AAC/AAC+ (op til 48 kHz, 16 bit)
<b>USB-enheder</b>	Afspilbare filer: MP3 Kompatibel med USB 1.1 Full-Speed, FAT16, FAT32 Maks. 500 mA, bithastighed: fra 32 kbit/s til 320 kbit/s Ingen opladningsfunktion via USB-porten
<b>BLUETOOTH</b>	
BLUETOOTH-version	V5.2
Ydeevneklasse	Klasse 2
Maksimal sendestyrke	4,83 dBm
Rækkevidde	Ca. 10 meter (kan variere afhængigt af omgivelserne)
Frekvensområde	2,402 GHz – 2,480 GHz
BLUETOOTH-profiler	A2DP (Advanced Audio Distribution Profile), AVRCP (Audio/Video Remote Control Profile)
<b>Tilslutninger</b>	
Hovedtelefoner	3,5 mm jackstik
Line-indgang	Cinch
Line Out	Cinch / Variabel udgangsniveau
Subwoofer-udgang	Cinch / 25 - 250 Hz ±3 dB
Koaksialindgang (1/2)	Cinch
Koaksial udgang	RCA
Optisk indgang (1/2)	Toslink
Optisk udgang	Toslink
Phono-indgang (Moving Magnet)	Cinch
<b>Forstærker</b>	
Udgangseffekt	2 x 30 W RMS
Anbefalede højttalere	Impedans 4 - 8 ohm; nominel effekt på mindst 30 W pr. enhed
Vægt og mål	
Hovedenhed	(B x H x D) 430 x 68 x 303 mm/3,5 kg
Temperaturområde	5 °C/35 °C

Med forbehold for tekniske ændringer

# 31. Garanti

Kære kunde,

tak fordi du har købt dette Kenwood-produkt. Hvis produktet under normale driftsforhold viser materiale- eller fabriktionsfejl, vil vi udbedre disse gratis eller udskifte apparatet i henhold til følgende garantibestemmelser.

Opbevar venligst denne garantibevis på et sikkert sted.

Kenwood yder to års garanti på dette produkt fra købsdatoen, som angivet på fakturaen eller købsbeviset fra Kenwood-forhandleren. Denne garanti dækker materiale- og fabriktionsfejl. Vi forbeholder os ret til at udskifte produktet, hvis en økonomisk reparation ikke længere er mulig. Omkostninger til emballering og installation samt omkostninger og risici forbundet med selve reparationen er ikke inkluderet i garantiservicen og vil blive faktureret.

Betingelser

A. For at gøre garantien gældende skal du ud over at fremvise dette garantibevis også oplyse følgende:

- (a) Fulde navn og adresse
- (b) Kvittering eller faktura fra en forhandler med hjemsted i et EU-land, hvor den oprindelige købsdato fremgår.
- (c) Navn og fuld adresse på den forhandler, hvor produktet er købt.
- (d) Produktets serienummer og modelnavn.

Kenwood forbeholder sig ret til at afvise garantiservice, hvis ovenstående oplysninger mangler, eller hvis der er foretaget ændringer af produktet siden købsdatoen.

B. På tidspunktet for markedsføring overholder dette produkt alle gældende sikkerhedsstandarder og -regler i destinationslandet. Eventuelle ændringer, der er nødvendige for at apparatet kan fungere i andre lande end destinationslandet, er ikke omfattet af ovennævnte garantibetingelser. Desuden påtager vi os intet ansvar for arbejde udført i denne sammenhæng eller for skader på produktet forårsaget af sådant arbejde.

Hvis produktet anvendes i et land, som det ikke er designet og fremstillet til, vil reparationer under garantien kun blive udført, hvis brugeren afholder omkostningerne til tilpasning af apparatet til de nationale standarder og sikkerhedsforskrifter.

Desuden skal brugeren, hvis produktet adskiller sig fra de produkter, der sælges af den officielle importør, og der ikke findes reservedele til reparation af dette produkt, afholde udgifterne til transport af enheden til og fra købslandet.

Det samme gælder, hvis det af andre berettigede årsager ikke er muligt at tilbyde garantiservice i det pågældende land.

C. Følgende er undtaget fra garantien:

- (a) Ændringer af produktet samt almindelige vedligeholdelses- og justeringsarbejder, herunder de periodiske kontroller, der er nævnt i brugsanvisningen.
- (b) Skader på produktet forårsaget af mangelfuld eller forkert udført arbejde, hvis dette arbejde er udført af tredjeparter, der ikke er autoriseret til at udføre garantiservice på vegne af producenten.
- (c) Skader forårsaget af uagtsomhed, ulykker, ændringer, ombygninger, forkert installation, utilstrækkelig emballering, fejlfunktion eller brug af forkerte reservedele under reparationen.
- (d) Skader forårsaget af brand, vandskader, lynnedslag, jordskælv, utilstrækkelig ventilation, force majeure, tilslutning til en forkert netspænding eller andre årsager, der ikke kan tilskrives Kenwood.
- (e) Skader på højtalerne som følge af overbelastning. Skader på andre genstande, der ikke er en del af produktet, f.eks. DVD'er, CD'er, USB-lagringsmedier, smartphones osv.
- (f) Forbrugsvarer eller dele, der er udsat for slitage og skal udskiftes som led i normal kundeservice, f.eks. batterier, genopladelige akkumulatorer, lamper osv.
- (g) Alle produkter, hvor serienummeret eller serienumrene er blevet fjernet, ændret eller slettet helt eller delvist.

Denne garanti gælder for alle personer, der har købt produktet lovligt.

I overensstemmelse med ovenstående garantibetingelser vil produktet blive repareret eller udskiftet gratis. Denne ret berører på ingen måde brugerens øvrige rettigheder i henhold til gældende lovgivning.

Reparation eller udskiftning forlænger ikke garantiperioden.

Yderligere krav, herunder krav om ombygning, prisnedslag eller erstatning, er udelukket.

**Kontaktadresse:**

**JVCKENWOOD ITALIA S.p.A.**

**Via G. Sirtori 7/9, 20129 Milano Tif.**

**+39(02)204821**

**www.kenwood.it info@it.jvckenwood.com**

# KENWOOD

# KENWOOD

SMART RADIO CD-TUNER

**KR-W8000SCD**

---

BRUGERVEJLEDNING

JVCKENWOOD Corporation



# Indholdsfortegnelse

Indhold	Side
1. Inden strømforsyningen tilsluttes/ sikkerhedsinstruktioner	3
2. Overensstemmelseserklæring	6
3. Komponenter og funktioner	7
4. Ibrugtagning	9
5. Internetradio	12
6. Podcasts	13
7. Spotify	14
8. Deezer	15
9. CD-afspiller	16
10. USB-afspiller	17
11. Digital radio DAB+	18
12. FM-radio	19
13. BLUETOOTH-lyd	20
14. Analoge tilslutninger	21
15. Digitale tilslutninger	22
16. Snooze-funktion	22
17. Vækkeur	22
18. Systemindstillinger	23
18.1 Equalizer	23
18.2 Netværksindstillinger	24
19. Tidsindstillinger	26
20. Sprog	26
21. Fabriksindstilling	26
22. Softwareopdatering	27
23. Indstillingsguide	27
24. Information	27
25. Belysning	27
26. Undok – styring via app/OKTIV-app	28
27. Fejlfinding	29
28. Vedligeholdelse og pleje	29
29. Affaldsbortskaffelse	31
30. Tekniske data	32
31. Garanti	33

# 1. Før du tænder for strømforsyningen til

## VIGTIGE SIKKERHEDSINSTRUKTIONER

**Bemærk:** Læs denne side omhyggeligt for at sikre sikker drift af apparatet.

### Læs bemærkningerne omhyggeligt!

- Følg alle sikkerheds- og betjeningsinstruktioner, når du tager dette produkt i brug.

### Opbevar instruktionerne omhyggeligt!

- Du skal opbevare sikkerheds- og betjeningsinstruktionerne, så du kan slå op i dem senere.

### Overhold alle advarsler!

- Du skal nøje følge alle advarsler, der er angivet på produktet og i brugsanvisningen.

### Rengør kun med en tør klud!

- Træk stikket ud af stikkontakten, før du rengør dette produkt. Brug aldrig flydende rengøringsmidler eller rengøringspray.  
Brug kun en let fugtet klud til rengøring.

### Tilbehør

- Brug kun det tilbehør, der er angivet af producenten.

### Brug ikke dette apparat i nærheden af vand.

- Apparatet må aldrig udsættes for vanddråber eller -stænk – f.eks. i nærheden af et badekar, en håndvask, et køkkenbord, en vaskemaskine, i et fugtigt kælderrum eller i nærheden af en swimmingpool osv. Placer aldrig beholdere fyldt med væsker, såsom blomstervaser, på apparatet.

### Ventilation

- Spor og åbninger i kabinettet tjener til ventilation af apparatet for at sikre dets pålidelige funktion og beskytte det mod overophedning og mulig selvantændelse. Bloker ikke ventilationsåbningerne. Installer apparatet i overensstemmelse med de oplysninger, der er angivet af producenten. Bloker aldrig ventilationsåbningerne ved at placere apparatet på en seng, sofa, tæppe eller et lignende blødt underlag. Dette apparat må ikke indbygges i en bogreol eller et indbygget skab, hvis der ikke er sikret tilstrækkelig ventilation.

### Strømforsyning

- Dette apparat må kun tilsluttes den netspænding, der er angivet på apparatet. Brug udelukkende den medfølgende netledning. Hvis du ikke er sikker på, hvilken type strømforsyning der er i din bolig, skal du kontakte din forhandler eller det lokale elselskab.

### Netkabel

- Sørg for, at man ikke kan snuble over netledningen, og at ledningen ikke klemmes i umiddelbar nærhed af en stikkontakt, herunder også ekstra stikkontakter. Netledningen må heller ikke på nogen måde blive klemt ved udgangen på apparatet.  
På apparater med udskifteligt netkabel skal den pågældende netstikforbindelse være så tæt på apparatet som muligt og let tilgængelig.

## **Tordennevr**

- Frakobl apparatet fra strømmettet ved tordennevr og når det ikke bruges i længere tid.

## **Overbelastning**

- Overbelast aldrig stikkontakter, forlængerledninger eller stikdåser, da der ellers er risiko for brand eller elektrisk stød.

## **Indtrængning af fremmedlegemer og væsker**

- Sørg for, at der aldrig trænger fremmedlegemer eller væsker ind i apparatet gennem ventilationsåbningerne, da dette kan føre til kontakt med strømførende komponenter eller kortslutning med deraf følgende brand eller elektrisk stød. Spild aldrig væsker af nogen art på dette apparat.

## **Vedligeholdelse**

- Forsøg aldrig selv at udføre vedligeholdelse af dette apparat, da der kan være strømførende dele, der bliver blottaget gennem åbningerne eller ved fjernelse af afdækninger. Berøring af disse dele kan nemlig medføre fare. Overlad alt vedligeholdelsesarbejde til kvalificeret kundeservicepersonale.

## **Skader, der kræver reparation**

- Vedligeholdelses- og reparationsarbejde må kun udføres af en kvalificeret kundeservice. Vedligeholdelse/reparation er nødvendig, hvis apparatet er blevet beskadiget (f.eks. kabinettet), hvis der er trængt væske ind i apparatet, hvis der er trængt genstande ind i apparatet, hvis apparatet har været udsat for regn eller fugt, hvis det ikke længere fungerer perfekt, eller hvis det er faldet ned.

## **Reserve dele**

- Hvis der er behov for reservedele, skal du sikre dig, at kundeserviceteknikeren bruger reservedele, der er godkendt af producenten, eller som har de samme egenskaber som de originale dele. Ikke-godkendte reservedele kan føre til brand, elektrisk stød eller andre ulykker.

## **Sikkerhedskontrol**

- Bed kundeserviceteknikeren om at udføre en sikkerhedskontrol efter afslutningen af vedligeholdelses- eller reparationsarbejder på dette apparat for at fastslå, om apparatet er i perfekt driftsmæssig stand.

## **Varme**

- Apparatet må ikke installeres i nærheden af varme overflader, såsom radiatorer, varmeovne, ovne eller andre apparater (herunder forstærkere), der kan blive varme. Placer aldrig genstande med åben ild, såsom stearinlys eller lanterner, på eller i nærheden af apparatet. De installerede batterier må ikke udsættes for stærk varme, såsom direkte sollys, ild eller lignende.

## **Batterier**

- Hvis du ikke bruger radioen i en måned eller længere, skal du fjerne batterierne fra fjernbetjeningens batterirum for at forhindre, at de lækker. Bortskaf lækkende batterier straks i overensstemmelse med alle relevante lovmæssige bestemmelser. Lækkende batterier kan forårsage personskade og beskadige apparatet. Bland aldrig batterier af forskellige typer eller gamle og nye batterier.

### **For at minimere risikoen for elektrisk stød, brand osv.**

- Fjern ikke skruer, dæksler eller dele af kabinettet.
  - Tænd/sluk-knappen afbryder aldrig strømforsyningen fuldstændigt, uanset hvilken indstilling den er i.
- For at afbryde strømmen til apparatet fuldstændigt skal du trække netledningen ud af stikkontakten.

### **Risici ved høje lyd niveauer**

- For at undgå mulig høreskade bør du undgå at lytte ved høj lydstyrke i længere perioder. **Dette gælder især ved brug af hovedtelefoner.**

### **Netværksforbindelse**

- Sørg for, at firewall-funktionen er aktiveret på dit netværksadgangspunkt (router). Se brugervejledningen til din router for yderligere oplysninger.
- Hvis du ikke ønsker at oprette en netværksforbindelse, bedes du undlade at køre installationsassistenten.

### **Fjernbetjening**

- Hvis du udsætter fjernbetjeningssensoren for direkte sollys eller lys fra lysstofrør, kan det medføre funktionsfejl. I sådanne tilfælde skal du installere systemet et andet sted for at undgå sådanne funktionsfejl.
- Det medfølgende batteri er beregnet til en funktionstest og kan have en begrænset levetid. Når fjernbetjeningens rækkevidde aftager, skal du udskifte det gamle batteri med et nyt.

### **Forsigtig!**

#### **Eksplodingsfare**

- hvis der anvendes batterier af forkert type;
- høje eller lave ekstreme temperaturer, som et batteri kan blive udsat for under brug, opbevaring eller transport;
- lav lufttryk i store højder;
- hvis et batteri kastes i ild eller i en varm ovn;
- ved mekanisk knusning eller skæring af et batteri;
- hvis et batteri efterlades i et miljø med ekstremt høje temperaturer eller ved ekstremt lavt lufttryk, hvilket kan føre til en eksplosion eller frigivelse af brandfarlige væsker eller gasser.

### **Automatisk energibesparelsesfunktion**

Modellen er udstyret med en automatisk energibesparelsesfunktion. Denne sætter apparatet i »Standby«-tilstand inden for 15 minutter, når afspilningen foregår med meget lav lydstyrke, eller når radioen er indstillet på en station, der ikke sender. Denne indstilling kan ikke ændres.

**Bemærk:** Når radioen er i standbytilstand, eller der ikke afspilles USB-filer, skal du trække USB-nøglen ud for at reducere strømforbruget.

### **VIGTIGT FOR LASERPRODUKTER**

1. LASERPRODUKT I KLASSE 1
2. FORSIGTIG: Åbn ikke kabinettet. Enheden indeholder ingen dele, der kan vedligeholdes af brugeren; vedligeholdelse må kun udføres af kvalificeret fagpersonale.

### **Vær opmærksom på følgende:**

De betjeningsskridt og menupunkter, der er beskrevet i denne brugsanvisning, svarer til den version, der var gældende ved udgivelsen af dette dokument. På grund af efterfølgende firmwareopdateringer kan der forekomme mindre forskelle i betjeningen eller betegnelserne.

## 2. Overensstemmelseserklæring

### EU-overensstemmelseserklæring

JVCKENWOOD Corporation erklærer hermed, at radioanlægget af typen [KENWOOD] KR-W8000SCD overholder direktiv 2014/53/EU. Den fulde tekst til EU-overensstemmelseserklæringen er tilgængelig på følgende hjemmeside: <http://www.kenwood.com/euukdoc/>

### For Det Forenede Kongerige

JVCKENWOOD Corporation erklærer hermed, at radioanlægget af typen [KENWOOD] KR-W8000SCD er i overensstemmelse med forordning 2017 om radioanlæg. Den fulde tekst til EU-overensstemmelseserklæringen findes på følgende websted: <http://www.kenwood.com/euukdoc/>

#### Producent:

JVCKENWOOD Corporation  
3-12, Moriyacho, Kanagawa-ku, Yokohama-shi, Kanagawa 221-0022, JAPAN

#### EU-kontaktadresse:

JVCKENWOOD Europe B.V.  
Remdementsweg 20 B-9, NL-3641 SL Mijdrecht, NEDERLAND

#### UK-kontaktadresse:

JVCKENWOOD U.K. Limited  
First Floor, Gleneagles, The Belfry, Colonial Way, Watford, Hertfordshire WD24 4WH  
STORBRITANNIEN

Bluetooth®-ordmærket og -logoerne er registrerede varemærker tilhørende BLUETOOTH SIG Inc. og enhver brug af disse varemærker af firmaet JVCKENWOOD Corporation sker under licens. Andre varemærker og handelsnavne tilhører deres respektive ejere.

På grund af det indbyggede WLAN-moduls 5 GHz-frekvensområde er brugen i følgende lande kun tilladt inden for bygninger.



AT	BE	BG	CZ	DK	EE	FR	DE	IS	IE	IT	UK
EL	ES	CY	LV	LI	LT	LU	HU	MT	NL	NO	
PL	PT	RO	SL	SK	TR	FI	SE	CH	UK (NI)	HR	

AT=Østrig, BE=Belgien, BG=Bulgarien, CZ=Tjekkiet, DK=Danmark, EE=Estland, FR=Frankrig, DE=Tyskland, IS=Island, IE=Irland, IT=Italien, EL=Grækenland, ES=Spanien, CY=Cypern, LV=Lettland, LT=Litauen, LU=Luxembourg, HU=Ungarn, MT=Malta, NL=Nederland, NO=Norge, PL=Polen, PT=Portugal, RO=Rumænien, SL=Slovenien, SK=Slovakiet, TR=Tyrkiet, FI=Finland, SE=Sverige, CH=Schweiz, UK(NI)=Nordirland, HR=Kroatien

UK=Det  
enhedsk  
ongeriget

## 3. e funktioner

### 3.1 Fjernbetjening

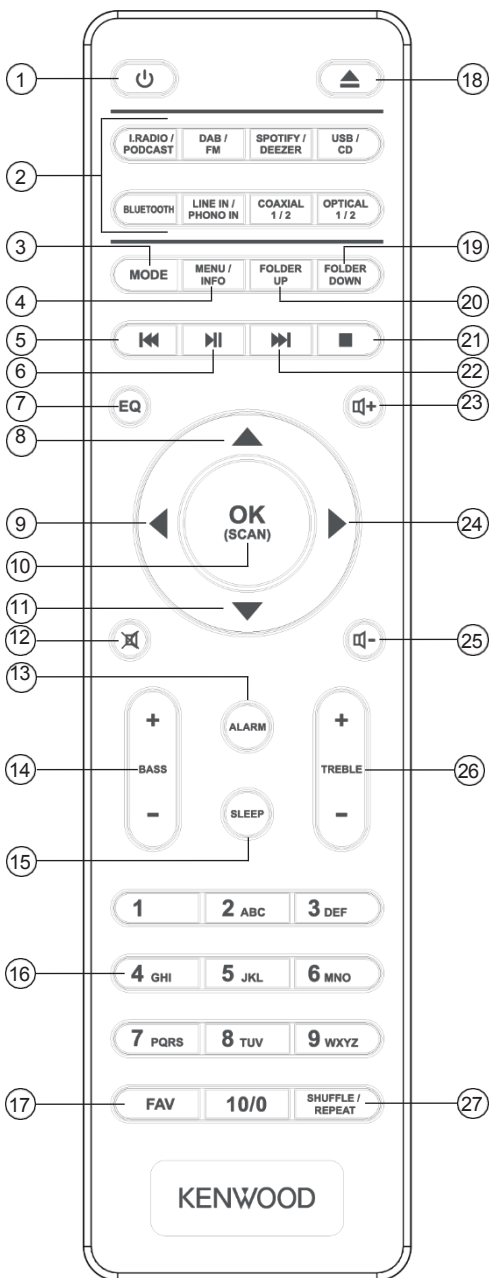

- 1 Standby "Tænd"/"Sluk"
- 2 Direkte valgknapper kilde
- 3 Valg af tilstand
- 4 Menu/Info
- 5 Spring bagud
- 6 Afspilning/pause
- 7 Equalizer
- 8 Op; FM: Indstil frekvens
- 9 Venstre; gå et skridt tilbage  
Bekræft indtastning; FM automatisk tuning; afspilning: Diasshow på fuld skærm
- 10 Ned; FM: Indstil frekvens
- 11 Stille indstilling Til/Fra (Mute)
- 12 Vækkefunktion
- 13 Lydindstilling lave toner
- 14 Aktivere sleep timer
- 15 Taltaster 0-10
- 16 Forudindstillingshukommelse (favoritter)
- 18 CD-udskubning (Eject)
- 19 Forrige mappe (CD)
- 20 Næste mappe (CD)
- 21 Stop afspilning
- 22 Spring frem til næste titel
- 23 Forøg lydstyrken
- 24 Højre; spring fremad
- 25 Sænk lydstyrken
- 26 Lydindstilling høje toner
- 27 Musik: Tilfældig/gentagelses-tilstand

## 3.2 Billeder af udstyret

### Forfra

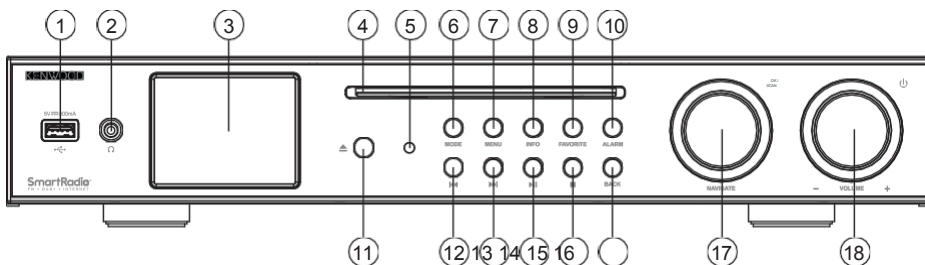

- |  |                                    |   |
|--|------------------------------------|---|
| <b>1</b> - USB-tilslutning                     | <b>2</b> - Hovedtelefonudgang      | <b>3</b> - TFT-farveskærm                     |
| <b>4</b> - CD-drev                             | <b>5</b> - Fjernbetjeningsmodtager | <b>6</b> - Valg af tilstand                   |
| <b>7</b> - Menu                                | <b>8</b> - Info                    | <b>9</b> - Favoritter<br>(hukommelsespladser) |
| <b>10</b> - Aktivering af vækkefunktion        | <b>11</b> - CD-udskubning (Eject)  | <b>12</b> - Titelspring/søgefunktion<br>bagud |
| <b>13</b> - Titelspring/søgefunktion<br>fremad | <b>14</b> - Afspilning/pause       | <b>15</b> - Stop af afspilning                |
| <b>16</b> - Tilbage                            | <b>17</b> - Vælg/bekræft           | <b>18</b> - Standby/Lydstyrke                 |

### Bagfra

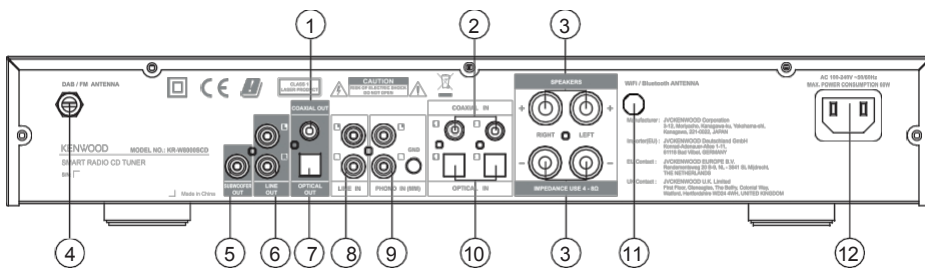

<b>1</b> - Koaksial udgang	<b>2</b> - Koaksial indgang 1/Koaksial indgang 2	<b>3</b> - Højttalerudgang
<b>4</b> - Antenneindgang DAB+/FM	<b>5</b> - Subwoofer-udgang	<b>6</b> - Line-udgang
<b>7</b> - Optisk udgang	<b>8</b> - Line-indgang	<b>9</b> - Phono (Moving Magnet)
<b>10</b> - Optisk indgang 1/Optisk indgang 2	<b>11</b> - WiFi/BT-antenne	<b>12</b> - Stik til netledning

## 4. Ibrugtagning

### 4.1 Udpakning

Pak enheden forsigtigt ud, og kontroller, at alt tilbehør er til stede:

- Infrarød fjernbetjening
- Strømkabel
- Brugsanvisning
- 2 x AAA/LR03-batterier
- Cinch-lydkabel 1,5 meter
- DAB+/FM teleskopantenne, skrubar
- WLAN/BT-antenne, skrubar

### 4.2 Tilslutning

- Skru DAB+/FM-antennen fast på den relevante udgang.
- Skru WLAN/BT-antennen fast på den relevante udgang.
- Åbn batterirummet på fjernbetjeningen, og sæt batterierne i med den korrekte polaritet. Den forudindstillede polaritet (+/-) er angivet i batterirummet.

- **Tilslutning af højttalere:**

Du kan bruge standardhøjttalere med en impedans på 4–8 ohm (4 ohm anbefales) og en nominal belastningsevne på mindst 30 watt pr. stk.

Sno enderne af højttalerkablerne, så der ikke stikker nogen tråde ud. **Kortslut aldrig de positive (+) og negative (-) ender af højttalerkablerne.** En utilsigtet forveksling af polariteten fører til en unaturlig lyd og en uklar lokalisering af lydkilden. Korriger i så fald kablernes polaritet.

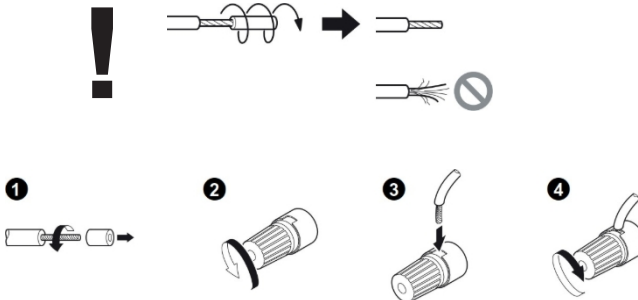

- Slut af med at tilslutte netkablet til apparatet og stikkontakten.

### 4.3 Netværksforbindelse

For at kunne modtage internetradio skal radioen integreres i et netværk. Routeren skal være tændt, og der skal være en internetforbindelse. Sørg for, at routerens WLAN-forbindelse og firewall er aktiveret. Se også routerens brugsanvisning.

### 4.4 Tænd/sluk (standby)

Tryk på **<Standby>**-knappen på fjernbetjeningen eller på apparatet for at tænde for radioen. Tryk igen på knappen for at sætte apparatet i standbytilstand.

For at slukke den helt skal du afbryde strømforsyningen.

## 4.5 Navigering i menuerne

Ved at trykke på tasterne **<OP/NED/VENSTRE/HØJRE>** på fjernbetjeningen kan du navigere i menuerne. Ved at trykke på tasten **<OK>** bekræfter du valget. Disse betjeningskridt kan også udføres på apparatet med drejeknappen **<NAVIGATE>**. Ved at dreje drejeknappen navigerer du gennem menuerne, og du bekræfter et menupunkt ved at trykke på drejeknappen. Med tasten **<BACK>** på apparatet eller tasten **<VENSTRE>** på fjernbetjeningen kan du vende tilbage til det forrige menu.

## 4.6 Indtastning af adgangskoder, søgetekster osv.

Vælg de relevante tal og/eller bogstaver enkeltvis med **<OP/NED/VENSTRE/HØJRE>**, og bekræft det valgte ved at trykke på **<OK>**. For at rette en forkert indtastning skal du gå til feltet **<BKSP>** og bekræfte med **<OK>**-tasten på fjernbetjeningen. Derved slettes den sidste indtastning. Brug feltet „**FORTIDIG AFSLUTNING**“ til at afslutte indtastningen helt før tid. Når din valg er færdig, skal du navigere til feltet „**OK**“ og bekræft valget ved at trykke på **<OK>**-tasten. **<INFO>**-tasten fungerer som genvejstast til at skifte mellem tal/bogstaver og **<BKSP>**.

## 4.7 Juster lydstyrken og „Mute“

Du kan justere lydstyrken ved at trykke på knapperne **<LUIDER>** og **<STILLER>** på fjernbetjeningen eller ved at dreje på **<VOLUME>**-knappen på apparatet. Ved at trykke på knappen **<MUTE>** slås lyden fra. Trykker du på knappen igen, genoprettes den oprindelige lydstyrke.

## 4.8 Yderligere oplysninger

Ved gentagne gange at trykke på knappen **<INFO>** kan der, afhængigt af kilde og station, vises yderligere oplysninger:

- Beskrivelse
- Navn på kanalen, det aktuelle program, indhold, temaer osv.
- Genre
- Kanalens programstil (genre) angives.
- Signalniveau og signalfejl
- Transmissionshastighed
- Kanaloplysninger
- Aktuel dato og klokkeslæt

I driftsmoderne „FM-radio“ og „Digital radio DAB+“ vises der i nederste højre hjørne af displayet oplysninger om modtagelsesstyrke, stereotilstand, RDS-signal (kun FM) og forudindstillingsplads. Hvis det tilhørende display mangler, er oplysningerne ikke tilgængelige.

## 4.9 Indstillingsguide

Ved første opstart startes installationsassistenten (set-up wizard) automatisk.

Installationsassistenten køres i Egels.

Du kan springe guiden over og åbne den igen senere på tysk.

## 4.10 Indstilling af menuenes sprog

Ved første ibrugtagning vises alle tilgængelige menuesprog. Vælg det ønskede sprog med tasterne **<OM-OP/OM-NED>** og bekræft med **<OK>**.

## 4.11 Start af opsætningsguiden

For en nem og hurtig første ibrugtagning (indstilling af tid og dato, indstilling af internetforbindelsen osv.) anbefaler vi, at du kører installationsguiden. Gør venligst følgende

Vælg „**JA**“. Hvis du ønsker at springe installationsassistenten over, skal du vælge „**NEJ**“.

Alle indstillinger, der foretages ved hjælp af installationsassistenten, kan senere også foretages individuelt via systemindstillingerne. Alternativt kan installationsassistenten til enhver tid køres igen. Vælg derefter „**JA**“ eller „**NEE**“ for at køre installationsassistenten automatisk ved næste opstart af radioen eller ej. Derefter befinder du dig i hovedmenuen.

- **Dato/tid**  
12/24-timers format
- **Automatisk opdatering (tid og dato)**  
Opdatering fra DAB eller FM (anbefales)  
Ved automatisk opdatering via FM/DAB/DAB+-radionetværket stilles klokkeslæt og dato til rådighed af tv- og radiostationerne. Ved indstilling via disse kilder forbliver klokkeslættet korrekt indstillet, selv efter en strømafbrydelse. På den måde kan indstillede vækningstider også overholdes.
- **Opdatering fra NET**  
Når denne indstilling vælges, indstilles klokkeslæt og dato automatisk via internetforbindelsen. Derudover kan tidszonen og sommertid/vintertid justeres.
- **Ingen opdatering**  
Tidspunkt og dato skal indstilles manuelt.
- **Oprethold netværksforbindelse**

I afsnittet „**Systemindstillinger**“ beskrives netværkskonfigurationen mere detaljeret.

## 4.12 Hovedmenu

Hovedmenuen indeholder de forskellige lyd-kilder og indstillingsmuligheder:

- Internetradio
- Podcasts
- Spotify
- Deezer
- Musikafspiller (USB)
- DAB
- FM
- Bluetooth
- CD
- Aux-indgang
- OPTISK 1
- OPTISK 2
- KOAKSIAL 1
- KOAKSIAL 2
- PHONO IN
- Slaap
- Alarmer
- Systemindstillinger

Tryk på knappen **<MENU>** på fjernbetjeningen eller på enheden, når en lyd-kilde er valgt, og vælg „**Hovedmenu**“.

## 5. Internetradio

Internetradioen tilbyder et meget bredt udvalg af de mest forskelligartede tilbud fra hele verden. Derudover kan du vælge stationerne på mange forskellige måder. Vælg venligst kilden „**Internetradio**“ i hovedmenuen, eller brug den relevante genvejsknap på fjernbetjeningen.

### 5.1 Søgning efter stationer

Radioen tilbyder forskellige muligheder for at søge efter ønskede stationer.

Naviger inden for menupunkterne og indstillingerne. Når du har fundet den ønskede station, bekræfter du valget med tasten **<OK>**. Afspilningen af internetradio kan stoppes ved at trykke på tasten **<WEERGAVE/PAUZE>** på fjernbetjeningen eller på apparatet. Ved at trykke på knappen igen, indlæses stationen igen.

#### 5.1.1 Søg efter lande og regioner

For at søge efter kanaler fra bestemte kontinenter, lande og regioner skal du trykke på **<MENU>**-knappen på apparatet eller holde **<MENU/INFO>**-knappen på fjernbetjeningen nede for at åbne **"Kanaloversigt"**. Bekræft valget. Vælg menuen **"Placering"** for at vælge et land eller en region.

#### 5.1.2 Søgning efter genrer

For at søge efter kanaler med bestemte musikgenrer eller temaer skal du gøre følgende:

Tryk på knappen **<MENU>** på enheden, eller hold knappen **<MENU/INFO>** på fjernbetjeningen nede for at åbne **„Kanallisten“**. Når du har bekræftet valget, skal du navigere til menuen **„Opdag“**. Efter bekræftelsen kan du indstille yderligere filtrering efter kanalernes oprindelse eller sprog.

#### 5.1.3 Søg efter navne

Hvis du kender navnet på den ønskede kanal, kan du søge målrettet efter denne kanal:

Tryk på **<MENU>**-knappen på apparatet, eller hold **<MENU/INFO>**-knappen på fjernbetjeningen nede for at åbne **„Kanaloversigten“**. Når du har bekræftet dit valg, skal du navigere til menuen **„Søg“**. Indtast det fulde eller et udsnit af kanalnavnet i indtastningsfeltet, og vælg feltet **„OK“** for at starte søgningen. Du får en liste over alle kanaler, hvis navne indeholder den søgte tekst.

#### 5.1.4 Populære kanaler

Du får et udvalg af de mest populære kanaler på følgende måde:

Tryk på knappen **<MENU>** på apparatet eller hold knappen **<MENU/INFO>** på fjernbetjeningen nede for at åbne **"Senderliste"**. Efter bekræftelse af valget navigerer du til menuen **"Populær"** og vælger den ønskede sender.

#### 5.1.5 Lokale stationer

For målrettet at søge efter kanaler fra det land, hvor radioen befinder sig, skal du gøre følgende:

Tryk på knappen **<MENU>** på apparatet, eller hold knappen **<MENU/INFO>** på fjernbetjeningen nede for at åbne **„Kanallisten“**. Når du har bekræftet dit valg, navigerer du til menuen med navnet på det land, hvor du befinder dig (f.eks. **„Nederland“**).

Inden for denne lokale begrænsning kan du desuden søge efter genrer, lokale eller populære stationer.

## 5.2 Favoritter (hukommelsespladser)

Der er 40 hukommelsespladser (favoritter) til rådighed, så du kan gemme dine foretrukne kanaler. Du kan frit tildele disse favoritter til kanaler fra kilderne **„Internetradio“** og **„Podcasts“**.

### 5.2.1 Gemning af stationer med fjernbetjeningen:

Hukommelsespladserne 1 – 10 kan besættes ved hjælp af taltasterne på fjernbetjeningen. Vælg den ønskede station, og tryk på en taltast på fjernbetjeningen, indtil **"Station gemt"** vises på displayet. Hukommelsespladserne kan nu åbnes ved at trykke kort på tasten på fjernbetjeningen.

### 5.2.2 Gemning af kanaler på hukommelsespladserne 11 - 40:

Vælg den ønskede station, og hold knappen **<FAVORITE>** på radioen eller **<FAV>** på fjernbetjeningen nede. Vælg nu en hukommelsesplads fra listen over stationer, og bekræft valget med knappen **<NAVIGATE>** på radioen. På displayet vises „**Station gemt**“. Du kan nemt åbne stationlisten ved kort at trykke på favoritknapperne på radioen eller fjernbetjeningen. Brug knapperne **<OP/NED>** eller **<NAVIGATE>** til at vælge en kanal, og tryk på **<OK>** for at bekræfte.

**Bemærk:** Hukommelsespladserne kan ikke slettes, de kan kun overskrives med andre stationer.

## 6. Podcasts

Podcasts er optagelser om forskellige emner, f.eks. informative udsendelser, nyhedsindslag og meget mere. Ligesom ved internetradio er det her muligt at filtrere podcasts eller søge efter en podcast i hele databasen. Vælg venligst kilden „**Podcasts**“ i hovedmenuen eller brug den relevante genvejsknop på fjernbetjeningen.

### 6.1 Søgning efter podcasts

Radioen tilbyder forskellige muligheder for at søge efter podcasts.

Naviger gennem menupunkterne og indstillingerne. Når du har fundet den ønskede podcast, bekræfter du valget med **<OK>**-tasten. Afspilningen af podcasts kan startes ved at trykke på **<AFSPIL/PAUSE>** på fjernbetjeningen eller på selve enheden. Ved at holde knapperne **<TITELSPRONG>** nede kan man spole frem og tilbage i podcasten med stigende hastighed (maks. 32 gange). Ved at trykke kort på knappen **<TITELSPRONG ACHTERWAARTS>** springer man til begyndelsen af podcasten.

#### 6.1.1 Søgning efter lande og regioner

For at søge efter podcasts fra bestemte kontinenter, lande og regioner skal du trykke på knappen **<MENU>** på enheden eller holde knappen **<MENU/INFO>** på fjernbetjeningen nede for at åbne **"Podcast list"**. Bekræft valget. Vælg menuen **"Location"** for at vælge et land eller en region.

#### 6.1.2 Søgning efter genrer

For at søge efter podcasts med et bestemt indhold eller bestemte emner skal du gøre følgende: Tryk på knappen **<MENU>** på enheden, eller hold knappen **<MENU/INFO>** på fjernbetjeningen nede for at åbne „**Podcast-listen**“. Når du har bekræftet dit valg, skal du navigere til menuen „**Udforsk**“. Efter bekræftelsen kan du indstille yderligere filtrering efter podcastens oprindelse eller sprog.

### 6.1.3 Søg efter navne

Hvis du kender navnet på den ønskede podcast, kan du søge målrettet efter denne podcast: Tryk på knappen **<MENU>** på enheden eller hold knappen **<MENU/INFO>** på fjernbetjeningen nede for at åbne **"Podcast-listen"**. Efter bekræftelse af valget navigerer du til menuen **"Søg"**. Indtast det fulde navn på podcasten eller en del af navnet på podcasten i indtastningsfeltet, og vælg feltet **"OK"** for at starte søgningen. Du får en liste over alle podcasts eller episoder, hvis navne indeholder den søgte tekst.

### 6.1.4 Populære podcasts

For at søge målrettet efter populære podcasts fra det land, hvor radioen befinder sig, skal du gøre følgende:

Tryk på **<MENU>**-knappen på enheden, eller hold **<MENU/INFO>**-knappen på fjernbetjeningen nede for at åbne „Podcast-listen“. Efter bekræftelse af valget navigerer du til menuen med navnet på det aktuelle land (f.eks. „Nederland“). Inden for denne lokale begrænsning kan du desuden søge efter genrer, lokale eller populære podcasts.

## 6.2 Favoritter (hukommelsespladser)

Der er 40 hukommelsespladser (favoritter) til rådighed til at gemme podcasts. Du kan frit tildele disse favoritter til stationer fra kilderne **"Internetradio"** og **"Podcasts"**.

### 6.2.1 Gemning af podcasts med fjernbetjeningen:

Hukommelsespladserne 1 – 10 kan tildeles ved hjælp af tasterne på fjernbetjeningen. Vælg den ønskede podcast, og tryk på en taltast på fjernbetjeningen, indtil „Kanal gemt“ vises på skærmen.

Hukommelsespladserne kan nu åbnes ved at trykke kort på tasten på fjernbetjeningen.

### 6.2.2 Gemning af podcasts på hukommelsespladserne 11 - 40:

Vælg den ønskede podcast, og hold knappen **<FAVORITE>** på radioen eller **<FAV>** på fjernbetjeningen nede. Vælg nu en hukommelsesplads fra listen over stationer, og bekræft valget med knappen **<NAVIGATE>** på radioen. Der vises **"Station gemt"** på displayet. Du kan nemt hente hukommelsespladserne ved at trykke kort på knappen **<FAVORITE>** på radioen eller **<FAV>** på fjernbetjeningen. Brug knapperne **<OP/NED>** eller **<NAVIGATE>** til at vælge en podcast, og tryk på **<OK>** for at bekræfte.

**Bemærk:** Hukommelsespladserne kan ikke slettes; de kan kun overskrives med andre podcasts.

## 7. Spotify

Brug din smartphone, tablet eller computer som fjernbetjening til Spotify. Du kan læse mere på [spotify.com/connect](https://spotify.com/connect). Spotify-softwaren er underlagt licenser, der gælder for tredjeparter, og som kan findes på følgende adresse: [www.spotify.com/connect/third-party-licenses](https://www.spotify.com/connect/third-party-licenses)

Installer Spotify-appen på din Android-/iOS-enhed. Du kan downloade den fra Play Store eller Apple App Store. Efter installationen starter du appen og logger ind med dine adgangskoder eller registrerer dig. Radioen og Android-/iOS-enheden med Spotify-appen skal være på samme netværk.

### 7.1 Brug

Vælg kilden „Spotify“ i hovedmenuen, eller brug den relevante genvejstast på fjernbetjeningen. Start afspilningen på Spotify på din smartphone som normalt. Nederst på telefonens skærm vises Spotify Connect-logoet og

„Tilgængelige enheder“ vises. Tryk på „Tilgængelige enheder“ for at få vist en liste over de enheder, der er tilgængelige på netværket. Vælg nu „KENWOOD KR-W8000SCD“, og afspilningen foregår via radioen. En vellykket forbindelse angives med grønne bogstaver. Efter en vellykket første forbindelse kan du også forbinde smartphonen med radioen på følgende måde: Vælg kilden „Spotify“ i hovedmenuen, og tryk på <OK>. Der vises nu „Press Play ...“ på displayet. Ved at trykke på knappen <AFSPIL/PAUSE> på fjernbetjeningen oprettes forbindelsen, og afspilningen af den aktuelle afspilningsliste startes. Via fjernbetjeningen kan der også springes mellem titlerne på den aktuelle liste.

## 7.2 Favoritter (hukommelsespladser)

Der er 10 hukommelsespladser (favoritter) til rådighed til at gemme afspilningslister.

### 7.2.1 Gemning af afspilningslister med fjernbetjeningen:

Hukommelsespladserne 1 – 10 kan tildeles ved hjælp af taltasterne på fjernbetjeningen. Vælg den ønskede afspilningsliste, og tryk på en taltast på fjernbetjeningen, indtil „Kanal gemt“ vises på displayet. Hukommelsespladserne kan nu åbnes ved at trykke kort på tasten på fjernbetjeningen. Der kan også gemmes enkelte titler, der ikke er tilgængelige i afspilningslister.

**Bemærk:** Hukommelsespladserne kan ikke slettes, men kan kun overskrives med andre afspilningslister/titler.

## 8. Deezer

Via denne kilde kan du benytte musik tjenesten Deezer. Vælg venligst kilden

„Deezer“ i hovedmenuen eller bruge den relevante direkte valgknap på fjernbetjeningen. For at kunne bruge Deezer skal du have en brugerkonto hos denne musik tjeneste.

Log ind på denne tjeneste med dine adgangsplysninger via UNDOK-appen eller på enheden. Så snart forbindelsen er oprettet, er funktionerne tilgængelige via UNDOK-appen og på enheden.

## 8.2 Favoritter (hukommelsespladser)

Der er 8 hukommelsespladser (favoritter) til rådighed til at gemme afspilningslister.

### 8.2.1 Gem afspilningslister med fjernbetjeningen:

Hukommelsespladserne 1 – 8 kan tildeles ved hjælp af taltasterne på fjernbetjeningen. Vælg den ønskede afspilningsliste, og tryk på en taltast på fjernbetjeningen, indtil „Kanal gemt“ vises på displayet.

Hukommelsespladserne kan nu åbnes ved at trykke kort på tasten på fjernbetjeningen. Der kan også gemmes enkelte titler, der ikke findes i afspilningslister.

**Bemærk:** Hukommelsespladserne kan ikke slettes, men de kan overskrives med andre afspilningslister/numre.

## 9. CD- afspiller

Via kilden kan du afspille audio-cd'er og MP3-cd'er. Vælg kilden "CD" i hovedmenuen eller bruge den relevante direkte valgknap på fjernbetjeningen.

Skub den ønskede CD, med den beskrevne side opad, ind i CD-drevets åbning. Så snart Når der vises „Indlæser“ på skærmen, trækker enheden selv cd'en ind. Afspilningen starter automatisk med cd'ens første nummer. Tryk på knappen <EJECT> på enheden eller på fjernbetjeningen for at skubbe cd'en ud igen. Hvis cd'en ikke fjernes inden for 30 sekunder, trækkes den ind igen, og afspilningen starter forfra.

For lyd-CD'er vises oplysninger om antallet af numre og den samlede afspilningstid som følger:

TXX XX:XX

Her står det første tal for antallet af titler og det andet for CD'ens samlede afspilningstid.

### 9.1 Afspilning af MP3-filer

Vælg den ønskede mappe eller titel fra menuen, musikafspilningen startes med knappen <OK>. Med tasterne <OP/NED> kan du navigere i mappestrukturerne. Med tasten <AFSPIL/PAUSE> sættes afspilningen på pause og genoptages. Ved at holde tasterne <SPORSRING> nede kan der spoles frem og tilbage inden for sporet med stigende hastighed (maks. 32 gange) frem og tilbage inden for titlen. Ved at trykke kort på <SPOL FREM/TILBAGE> kommer man til begyndelsen af titlen eller til den forrige titel.

For cd'er, der indeholder MP3-filer, angives antallet af tilgængelige mapper og filer som følger:

Fxx TXXX

Her står tallet efter „F“ for antallet af mapper, og den anden talblok for det samlede antal „T“ filer. Mapper kan også vælges via tasterne <FOLDER UP>/<FOLDER DOWN> på fjernbetjeningen.

### 9.2 Tilfældig afspilning og gentagelse

Brug knappen <SHUFFLE/REPEAT> på fjernbetjeningen for at afspille titlerne på en cd eller mp3-filer i en mappe i tilfældig rækkefølge eller for at gentage afspilningen af filerne.

Ved at trykke gentagne gange aktiveres funktionerne som følger:

**Tryk 1 gang: Gentag titel/Tryk 2 gange: Gentag hver  
2 sekunder: Tilfældig afspilning/Hold nede i 2 sekunder: Sluk**

### 9.3 Programtilstand

Du kan programmere titlerne, så de afspilles i den rækkefølge, du ønsker. Gør følgende: Tryk på <STOP> og derefter på knappen <FAVORITE> eller <FAV>, på displayet vises

Fxx TXX

Tryk på <SPORSKIFT BAGUD> eller <SPORSKIFT FREMAD> for at , og tryk på <OK> for at bekræfte. Gentag dette trin for at gemme musikken som et program. Når alle ønskede musiknumre er gemt, skal du trykke på <AFSPIL/PAUSE> for at starte afspilningen. Hvis der trykkes på <STOP>-tasten under afspilningen, slettes den programmerede titelrækkefølge.

## 10. USB- -afspiller

Via denne kilde kan du afspille MP3-filer (16 bit/48 kHz) fra et USB-stik. Vælg i hovedmenuen kilden „**USB**“, eller brug den relevante genvejsknop på fjernbetjeningen.

Når du indsætter et USB-stik, skal du bekræfte "**USB-drev tilsluttet - Åbn mappe?**" med "**JA**". Displayet viser derefter de tilgængelige filer og mapper. Hvis du vælger "**NEJ**", skifter den tilbage til den sidst valgte lydkilde eller det sidst anvendte menu.

### 10.1 Afspilning af MP3-filer

Vælg den ønskede mappe eller titel fra menuen; musikafspilningen startes med **<OK>**-tasten. Med tastene **<OP/NED/VENSTRE/HØJRE>** kan du navigere i mappestrukturen. Med **<AFSPIL/PAUSE>**-tasten sættes afspilningen på pause og genoptages. Ved at holde tastene **<TITELSPRUNG>** nede kan du spole frem og tilbage i titlen med stigende hastighed (maks. 32 gange). Ved at trykke kort på **<TITELSPRUNG ACHTERWAARTS>** kommer du til begyndelsen af titlen eller til den forrige titel.

### 10.2 Tilfældig afspilning og gentagelse

Hvis du ønsker at afspille MP3-filer i en mappe i tilfældig rækkefølge eller gentage afspilningen af filerne, skal du gøre følgende:

Tryk på knappen **<MENU>** og vælg „**Gentag afspilning**“ og/eller „**Afspil i tilfældig rækkefølge**“.

Med knappen **<OK>** aktiveres eller deaktiveres funktionerne. Alternativt kan du også bruge knappen **<SHUFFLE/REPEAT>** på fjernbetjeningen. Ved gentagne tryk aktiveres funktionerne som følger:

**1 x tryk: Gentag titel/2 x tryk: Gentag alle/**

**3 tryk: Afspilning i tilfældig rækkefølge/4 tryk: Gentagelse og afspilning i tilfældig rækkefølge/5 tryk: Begge funktioner slået fra**

### 10.3 Afspilningsliste

Du har mulighed for at sammensætte en afspilningsliste til dine MP3-filer. Der er 200 hukommelsespladser til rådighed til dette formål. For at gemme en titel i afspilningslisten skal du trykke på knappen **<OK>** i titeloversigten, indtil der vises "**Tilføjet til min afspilningsliste**" på displayet. Titlen er nu gemt i afspilningslisten. For at afspille listen skal du trykke på knappen **<MENU>**, vælge „**Min afspilningsliste**“ og bekræfte det ønskede nummer.

Funktionerne »Tilfældig afspilning« og »Gentag« er også tilgængelige.

Du kan slette den aktuelle afspilningsliste ved at vælge funktionen "**Slet min afspilningsliste**" i "**Menu**".

Hvis du bekræfter "**Slet alt fra min afspilningsliste?**" med "**JA**", slettes listen. Nogle titler kan ikke fjernes fra afspilningslisten

**Bemærk:** Hvis der er titler i afspilningslisten, som ikke findes på det aktuelle USB-stik, afbrydes afspilningen med fejlmeddelelsen "**Kan ikke åbne det valgte medie**". Tryk derefter på knappen **<MENU>** for at slette fejlmeddelelsen. Opret en ny afspilningsliste.

## 11. Digital radio DAB+

For at modtage digital radio DAB+ skal du skifte til kilden "**DAB radio**" i hovedmenuen eller bruge den relevante direkte valgknap på fjernbetjeningen.

Ved første skift startes en automatisk indstilling af stationerne. På displayet vises „**Scanning**“, antallet af stationer, der er fundet indtil nu, og en tilhørende statusbjælke. En række stationer tilbyder yderligere information i form af et såkaldt lysbilledshow.

For at vise disse i stort format på radioens display skal du trykke på **<OK>**-knappen på fjernbetjeningen eller på selve radioen. Tryk på knappen igen for at vende tilbage til det normale display.

### 11.1 Indstilling af stationer

Hvis du vil søge efter modtagelige kanaler, kan du starte en automatisk kanalsøgning. Åbn menuen ved at trykke på **<MENU>**-tasten, og vælg „**Scan**“. På displayet vises „**Scan**“, antallet af kanaler, der er fundet indtil nu, samt en tilhørende statusbjælke. Derefter gemmes kanalerne i alfabetisk rækkefølge. Kanaler, der blev fundet ved en tidligere indstilling af kanalerne, men som ikke kan modtages på det givne tidspunkt, markeres i kanallisten med et **"?"** foran kanalnavnet.

### 11.2 Manuel indstilling

Du kan også indstille ensembler manuelt. Åbn menuen med tasten **<MENU>** og vælg "**Manuel indstilling**". Vælg derefter det ønskede kanal og bekræft med **<OK>**. Nu vises oplysninger om ensembleret og signalstyrken. Ved at trykke på tasten **<OK>** igen gemmes de pågældende stationer i listen.

### 11.3 Senderliste

Tryk på knappen **<MENU>** og bekræft „**Kanaloversigt**“ med **<OK>**. Brug knapperne **<OP/NED>** eller **<NAVIGATE>**-knappen til at vælge en kanal, og tryk på **<OK>** for at bekræfte. Enheden starter automatisk afspilningen.

**Bemærk:** Modtagelseskvaliteten af en station afhænger af faktorer som vejr, placering og antenneorientering. Hvis en station fra stationlisten ikke kan modtages, skal du ændre antennens orientering eller radioens placering. Stationer, der ikke længere kan modtages, kan fjernes fra stationlisten.

### 11.4 Slet kanaler, der ikke (længere) kan modtages

Kanaler, der ikke længere kan modtages, kan slettes fra listen. Tryk på knappen **<MENU>** og vælg „**Slet ugyldige**“. Vælg „**Ja**“ ved „**Du sletter alle ugyldige kanaler, fortsæt?**“ og disse kanaler slettes. Ved at vælge „**Nej**“ vender du tilbage til menuen uden at slette kanalerne.

### 11.5 Favoritter (hukommelsespladser)

Der er 40 hukommelsespladser (favoritter) til rådighed til lagring af DAB+-stationer.

#### 11.5.1 Gemning af DAB+-stationer med fjernbetjeningen:

Hukommelsespladserne 1–10 kan tildeles ved hjælp af taltasterne på fjernbetjeningen. Vælg den ønskede station og tryk på en taltast på fjernbetjeningen, indtil "**Station gemt**" vises på displayet.

Hukommelsespladserne kan nu kaldes frem ved at trykke kort på tasten på fjernbetjeningen.

**11.5.2 Gem DAB+ stationer på hukommelsespladserne 11 - 40:** Vælg den ønskede station og hold knappen **<FAVORITE>** på radioen eller **<FAV>** på fjernbetjeningen nede. Vælg nu en hukommelsesplads fra listen over stationshukommelser og bekræft valget med knappen **<NAVIGATE>** på radioen. På displayet vises „**Station gemt**“. Du kan nemt hente hukommelsespladserne ved kort at trykke på knappen **<FAVORITE>** på radioen eller **<FAV>** på fjernbetjeningen. Brug knapperne **<OP/NED>** eller **<NAVIGATE>**-regulatoren til at vælge en station, og tryk på **<OK>** for at bekræfte.

**Bemærk:** Hukommelsespladserne kan ikke slettes; de kan kun overskrives med andre stationer.

## 11.6 DRC (Dynamic Range Control)

Nogle DAB+-stationer understøtter DRC, som mindsker forskellen mellem høje og lave lyde. Følgende indstillinger er mulige:

### DRC høj:

Stærk komprimering af de forskellige lydstyrker. Dynamikken reduceres i høj grad.

### DRC lav:

Lav komprimering uden væsentlig reduktion af dynamikken

### DRC fra:

Der sker ingen komprimering

For at gennemføre indstillingerne skal du gøre følgende:

Tryk på knappen **<MENU>** og vælg „**DRC**“. I det følgende menu kan indstillingerne for DRC ændres. Den aktuelle indstilling er markeret med „\*“.

## 12. FM- radio

Vælg **"FM"** i hovedmenuen, eller brug den relevante direkte valgknap på fjernbetjeningen.

### 12.1 Indstilling af stationer

Du kan søge automatisk efter FM-stationer. For at starte automatisk stationstilpasning skal du trykke på knappen **<OK>** på fjernbetjeningen eller på radioen. Stationstilpasningen stopper ved den næste fundne station, og radioen begynder at afspille.

### 12.2 Indstillinger for automatisk indstilling

Med denne funktion kan du indstille, om der kun skal tages højde for stationer med et stærkt modtagelsessignal. Tryk på knappen **<MENU>** og vælg „**Scanindstilling**“. I det følgende menu „**Scan FM-stationer**“ kan du nu besvare spørgsmålet „**Kun stærke stationer**“ med „**JA**“ eller „**NEJ**“. Den aktuelle indstilling er markeret med „\*“.

### 12.3 Lydindstillinger

Ved sendere med svag modtagelse kan der opnås en let kvalitetsforbedring ved at skifte til monomodtagelse. Tryk derfor på knappen **<MENU>** og vælg „**Audioindstilling**“. I det følgende menu „**Svag FM-modtagelse**“ kan du nu besvare spørgsmålet „**Kun mono?**“ med „**JA**“ eller „**NEJ**“. Den aktuelle indstilling er markeret med „\*“.

## 12.4 Favoritter (hukommelsespladser)

Der er 40 hukommelsespladser (favoritter) til rådighed til lagring af FM-stationer.

### 12.4.1 Gemning af FM-stationer med fjernbetjeningen:

Hukommelsespladserne 1 – 10 kan tildeles ved hjælp af taltasterne på fjernbetjeningen. Vælg den ønskede station og tryk på en taltast på fjernbetjeningen, indtil "**Station gemt**" vises på displayet.

Hukommelsespladserne kan nu kaldes frem ved at trykke kort på tasten på fjernbetjeningen.

### 12.4.2 Gemning af FM-stationer på hukommelsespladserne 11 - 40:

Vælg den ønskede station, og hold knappen **<FAVORITE>** på radioen eller **<FAV>** på fjernbetjeningen nede. Vælg nu en hukommelsesplads fra listen over stationer og bekræft valget med knappen **<NAVIGATE>** på radioen. Der vises "**Station gemt**" på displayet. Du kan nemt hente hukommelsespladserne frem ved at trykke kort på knappen **<FAVORITE>** på radioen eller **<FAV>** på fjernbetjeningen. Brug knapperne **<OP/NED>** eller **<NAVIGATE>** til at vælge en station, og tryk på **<OK>** for at bekræfte.

**Bemærk:** Hukommelsespladserne kan ikke slettes; de kan kun overskrives med andre stationer.

## 13. BLUETOOTH- -lyd

BLUETOOTH-funktionen tillader trådløs overførsel af musikfiler (Audio Streaming) til radioen. Der kan parres smartphones, tablets eller lignende enheder. Vælg til dette formål kilden „**Bluetooth Audio**“ i hovedmenuen, eller brug den relevante direkte valgknap på fjernbetjeningen.

### 13.1 Første parring af BLUETOOTH-enheder (Pairing)

Sørg for, at den enhed, der skal parres, er tændt, og at Bluetooth er aktiveret. Vælg kilden „**Bluetooth Audio**“ i hovedmenuen. Efter kort tid vises

**"Bluetooth kan findes"**. Åbn nu BLUETOOTH-indstillingerne på den enhed, der skal parres, og start søgningen efter tilgængelige BLUETOOTH-enheder. Vælg **"KENWOOD KR-W8000SCD"** og start parringsprocessen. Når parringen er afsluttet, vises følgende på displayet **„Tilsluttet“**. Nu kan musikafspilningen styres via slutapparatet. Brug en musikapp efter eget valg til dette formål.

De grundlæggende funktioner for afspilning/pause og skift af spor kan betjenes via de relevante taster på fjernbetjeningen.

Bemærk: Nogle enheder kræver en PIN-kode ved parring. **Indtast** i så fald **„0000“**.

### 13.2 Automatisk forbindelse efter tidligere parring

Hvis der skiftes fra kilden "**Bluetooth Audio**" eller radioen slukkes, afbrydes BLUETOOTH-forbindelsen. Hvis radioen tændes igen eller der skiftes tilbage til kilden

Når du skifter til „**Bluetooth Audio**“, oprettes der automatisk en forbindelse. **Bemærk:** Hvis det ikke er muligt at oprette en automatisk forbindelse, skal du gøre følgende: Tryk på knappen **<MENU>** og vælg **„Vis detaljer“**. Åbn derefter „**Liste over parrede enheder**“ for at vælge og parre den ønskede enhed. Ved at trykke på knappen **<OK>** oprettes forbindelsen, og der vises kortvarigt **„Forbundet“** på displayet.

### 13.3 Tilslutning af endnu en enhed

For at tilslutte endnu et slutapparat til radioen skal du trykke på knappen **<MENU>** og vælge „**Indstil Bluetooth**“ . Dermed afbrydes den aktuelle forbindelse.

Følg nu samme fremgangsmåde som ved den første tilkobling af en enhed. Derefter gemmes også denne enhed i listen over tilkoblede enheder og kan vælges via det relevante menu (se ovenfor). Der kan gemmes op til 8 enheder.

### 13.4 Afbrydelse af BLUETOOTH-forbindelsen

Hvis du ønsker at afbryde forbindelsen til en parret enhed, skal du trykke på „**MENU**“ og derefter **"Bluetooth-indstillinger"**. Radioen skifter derefter tilbage til parringstilstand.

## 14. Analoge tilslutninger til " "

### 14.1 Aux In

Til afspilning af musik kan der tilsluttes eksterne enheder, f.eks.

MP3-afspillere, DVD-afspillere eller spilkonsoller, tilsluttes til Line-In-tilslutningen. Vælg derfor kilden **"Aux In"** i hovedmenuen, eller brug den relevante direkte valgknop **"LINE IN"** på fjernbetjeningen.

### 14.2 Phono-In til pladespillere med Moving-Magnet-pickup.

Til Phono-In-tilslutningen kan der tilsluttes pladespillere med Moving-Magnet-pickup.

Denne er beregnet til apparater **uden** integreret forforstærker. Hvis pladespilleren har en integreret forforstærker, som ikke kan slås fra, skal du bruge Line-In-tilslutningen. Vælg kilden „**PHONO IN**“ i hovedmenuen, eller brug den relevante direkte valgknop på fjernbetjeningen, før du bruger pladespilleren.

Se brugsanvisningen til pladespilleren for at få oplysninger om den korrekte tilslutning.

### 14.3 LINE OUT

Via denne tilslutning kan du sende det aktuelle lydsignal videre til eksterne enheder, f.eks. en forstærker.

### 14.4 SUBWOOFER OUT

Her kan der tilsluttes en aktiv subwoofer. Indstilling af overgangsfrekvenser og grundlydniveau skal foretages på subwooferen.

### 14.5 Hovedtelefonstik

Brug et standardhovedtelefon med 3,5 mm jackstik.

**For at undgå mulig høreskade bør du undgå at lytte ved høj lydstyrke i længere perioder.**

## 15. Digitale tilslutninger ( )

### 15.1 COAXIAL IN (1/2)

Via disse indgange kan der afspilles digitale lydsignaler fra eksterne enheder, f.eks. TV, Blu-ray-afspiller osv. Tilslutningen sker via et standard koaksialkabel med Cinch-stik. Vælg kilden "**COAXIAL 1**" eller "**COAXIAL 2**" i hovedmenuen for afspilning, eller brug den relevante direkte valgknap på fjernbetjeningen.

### 15.2 OPTICAL IN (1/2)

Via disse indgange kan digitale lydsignaler fra eksterne enheder, f.eks. tv, Blu-ray-afspiller osv., afspilles. Tilslutningen sker via et standard optisk lyd kabel med Toslink-stik. Vælg kilden „**OPTICAL 1**“ eller „**OPTICAL 2**“ i hovedmenuen, eller brug den relevante direkte valgknap på fjernbetjeningen.

### 15.3 COXIAL OUT/OPTICAL OUT

Via denne kabel kan du gengive det aktuelle audiosignal digitalt til eksterne komponenter, f.eks. forstærker.

## 16. Snooze-funktion

Med denne funktion kan du indstille radioen til automatisk at skifte til standby-tilstand efter et bestemt tidsrum. Du kan vælge mellem 15, 30, 45, 60, 90 eller 120 minutter. „**Slaapstand fra**“ sletter det forudindstillede tidsrum. Tryk på knappen **<MENU>** på den valgte lydkilde og vælg "**Hovedmenu**". Naviger derefter i menuen med knappen **<OP>** eller **<NED>**, og vælg "**Søvn**". Vælg det ønskede tidsinterval i menuen "**Indstil søvntid**" ved hjælp af knappen **<OP>** eller **<NED>**, og bekræft med knappen **<OK>**. Med knappen **<MENU>** Forlad menuerne.

Den resterende tid vises nederst til venstre på displayet med minutter, der tæller ned.

Alternativt kan du også bruge knappen **<SLEEP>** på fjernbetjeningen til at aktivere snooze-funktionen.

## 17. Vækkeur

Denne radio har 2 individuelt indstillelige vækningstider. Tryk på knappen **<ALARM>** på apparatet eller på fjernbetjeningen, og vælg „**Alarm 1**“ eller „**Alarm 2**“ for at foretage indstillingerne. Indstillingerne kan foretages med **<NAVIGATE>**-knappen. Alternativt kan du også åbne vækkefunktionen via hovedmenuen. I standbytilstand kan de gemte vækkeure aktiveres og deaktiveres med tasten **<ALARM>**. Følgende muligheder er tilgængelige til programmering af vækkeuret:

### 17.1 Aktivering:

Vælg her, på hvilke dage vækkeuret skal aktiveres. Du kan vælge mellem følgende muligheder:

**Fra/Dagligt/Engangs/Weekender/Hverdage**

Vælg „**Fra**“ for at deaktivere en aktiveret vækkeur.

Ved indstillingen „**Engang**“ bliver du straks bedt om at indtaste dato og vækningstid. Vælg tallene med regulatoren eller med tasten **<OP>** eller **<NED>** og bekræft med tasten **<OK>**.

### 17.2 Tid:

Indstil først timerne og derefter, efter at have trykket på knappen **<OK>**, minutterne for vækningstiden med **<NAVIGATE>**-knappen eller med knapperne **<OP>** eller **<NED>**.

### 17.3 Tilstand:

Her indstiller du den lydkilde, der skal bruges til at vække dig. Følgende valgmuligheder er tilgængelige:  
**Summer/Internetradio/DAB/FM**

### 17.4 Forudindstilling:

Her vælges den station, der skal vække dig. Du kan vælge den senest afspillede station eller de stationer, der er gemt i favoritterne. Gælder ikke for tilstanden "Summer".

### 17.5 Varighed:

Indstil her den ønskede vækningstid. Du kan vælge mellem 15, 30, 45, 60, 90 eller 120 minutter.

### 17.6 Lydstyrke:

Indstil den ønskede lydstyrke her.

### 17.7 Gem:

Når du har foretaget alle indstillinger, skal du trykke på **<OK>** for at gemme indstillingerne.

En aktiveret vækkeur vises med et vækkeur-symbol og nummeret på den aktive vækkeur nederst til venstre på displayet. I standbytilstand kan du desuden se den indstillede vækningstid.

### 17.8 Slukning af vækkeuret efter vækning

For at slukke for vækkeuret indtil næste vækkecyklus skal du trykke på knappen **<STANDBY>** på apparatet eller fjernbetjeningen; på displayet vises kortvarigt „**Alarm slukket**“. Ønsker du blot at afbryde vækkefunktionen i nogle få minutter (snooze), kan du bruge en hvilken som helst anden knap. Vækkeforsinkelsen indstilles ved at trykke på knappen i trin på 5, 10, 15 og 30 minutter og kan altid forlænges igen. Radioen skifter efter kort tid automatisk tilbage til „**Standby**“, og den resterende tid, indtil der vækkes igen, vises ved siden af det blinkende vækkesymbol.

**Bemærk:** Ved strømafbrydelse bevares de gemte vækningstider.

## 18. Systemindstillinger

I systemindstillingerne kan du ændre radioens indstillinger og hente vigtige oplysninger om radioen.

### 18.1 Equalizer

Med equalizeren kan du tilpasse radioens lyd efter ønske. Du kan vælge mellem forudindstillede indstillinger eller oprette din egen profil. Gør følgende:

Tryk på knappen **<MENU>**, og vælg først „**Systemindstillinger**“ og derefter „**Equalizer**“.

Alternativt kan du også bruge knappen **<EQ>** på fjernbetjeningen. Med knappen **<OP>** eller **<NED>** eller med **<NAVIGATE>**-knappen kan du vælge en lydprofil og derefter bekræfte med **<OK>**. Følgende profiler er tilgængelige:

**Normal/Flad/Jazz/Rock/Soundtrack/Klassisk/Pop/Nyheder/Podcast/Automatisk tilpasning af podcast/Min EQ**

Indstilling af „**Min EQ**“:

Gå venligst til „Opsætning af **min EQ-profil**“ og bekræft med **<OK>**. I det følgende menu kan du nu indstille „**Bas**“ og „**Høje toner**“. Bekræft menuen „**Bas**“ eller „**Høje toner**“ med **<OK>**-tasten, foretag de relevante indstillinger med **<OP>**- eller **<NED>**-tasten, og bekræft dem med **<OK>**-tasten. Alternativt kan disse indstillinger også foretages med **<NAVIGATE>**-knappen. Den aktive lydprofil er markeret med „\*“.

Funktionen „**Automatisk podcast-tilpasning**“:

Denne funktion forbedrer taleforståeligheden, når du afspiller podcasts.

### 18.1.1 Lydkvalitet

Vælg det ønskede lydkvalitetsniveau (lav, normal eller høj) for de tilgængelige streamingtjenester. Den effektive bithastighed for hvert niveau afhænger af den tjeneste, der benyttes.

## 18.2 Netværksindstillinger

### 18.2.1 Netværksassistent

Netværksassistenten hjælper med at forbinde radioen til internettet. For at åbne den skal du gøre følgende: Vælg indstillingen "**Netværk**" i menuen "**Systemindstillinger**" og bekræft derefter "**Netværksguide**". Radioen starter nu med at indstille stationerne i henhold til de tilgængelige WLAN-forbindelser og viser derefter en liste over disse. De forskellige netværk kan vælges med tasten **<OP>** eller **<NED>** og med **<NAVIGATE>**-knappen. I slutningen af listen er det muligt at vælge "**[Scan igen]**" eller "**[Manuel konfiguration]**".

### 18.2.2 Trådløs netværksforbindelse (WLAN)

Afhængigt af netværket findes der forskellige muligheder for at oprette forbindelse til netværket. Netværk, der understøtter en WPS-forbindelse (Wi-Fi Protected Setup), er markeret i listen med den foranstillede betegnelse „**[WPS ...]**“. Andre forbindelser er enten åbne netværk eller forbindelser, der er beskyttet af PSK-processen = Pre-Shared-Key (forud aftalt nøgle).

**Bemærk:** En aktiv netværksforbindelse vises med et hvidt symbol nederst til højre på skærmen. Hvis der ikke er nogen aktiv forbindelse, er dette symbol rødt og overstreget.

### 18.2.3 WPS-/PSK-/Open-forbindelse

En WPS-forbindelse muliggør en enkel og samtidig sikker forbindelse mellem radioen og dit netværk. Der er to muligheder til rådighed. Oprettelse af forbindelsen via **PBC = Push-Button-Configuration (konfiguration ved at trykke på en knap)** eller via PIN-processen, hvor du via din routers webgrænseflade bliver bedt om at indtaste en tilfældigt genereret talrække.

### 18.2.4 Oprettelse ved hjælp af PBC

Vælg det ønskede netværk „**[WPS...]**“. Vælg derefter indstillingen „**Tryk på knap**“ i „**WPS-menuen**“ og bekræft. Tryk nu på WPS-knappen på din router eller dit access point (AP). For den nøjagtige fremgangsmåde henvises til brugervejledningen til din router eller AP. Alternativt kan processen også startes i menuen „**Netværk**“ under „**Indstil PBC WLAN**“. Følg vejledningen på skærmen.

## 18.2.5 Oprettelse via PIN

Vælg det ønskede netværk „[WPS...]“. Vælg derefter "PIN" i "WPS-menuen" og bekræft. Radioen genererer nu en 8-cifret kode, som du skal bekræfte med <OK>-tasten; desuden skal du indtaste koden via brugergrænsefladen på routeren eller AP'en. For yderligere information herom henvises til manualen til routeren eller AP'en.

## 18.2.6 WPS overslaan/totstandkoming door middel van PSK (Pre-Shared-Key)

Vælg „WPS overslaan“ for at oprette forbindelsen ved hjælp af en netværksnøgle. På netværk uden WPS-understøttelse kommer du direkte til indtastningsmasken. Indtast nu nøglen og bekræft med knappen "OK". Hvis indtastningen er korrekt, oprettes der forbindelse mellem radioen og dit netværk, og der oprettes en internetforbindelse.

## 18.2.7 Åben forbindelse

Vi anbefaler, at du ikke opretter forbindelse til et åbent netværk. Hvis det valgte netværk ikke er krypteret, kan du bekræfte dette ved at trykke på <OK>. Derefter oprettes internetforbindelsen.

## 18.2.8 Manuel oprettelse af netværksforbindelsen

Ved aktiv DHCP skal du gøre følgende:

Vælg venligst menuerne „Netværk“ -> „Manuelle indstillinger“ -> „Trådløst“ -> „DHCP aktiveret“.

Indtast derefter det fulde SSID (netværksnavn) og bekræft det med knappen

"OK". Vælg nu den passende krypteringsmetode.

Denne skal hentes fra routerens eller AP'ens konfiguration. Afhængigt af den valgte metode skal netværksnøglen nu indtastes og bekræftes ved at klikke på knappen „OK“.

## 18.2.9 Ved inaktiv DHCP skal du gøre følgende:

Vælg venligst menuerne „Netværk“ -> „Manuelle indstillinger“ -> „Trådløst“ -> „DHCP deaktiveret“. Indtast nu oplysningerne om „IP-adresse“, „Undernetmaske“, „Gateway-adresse“, Indtast „Primær DNS“ og „Sekundær DNS“. Værdierne kan indstilles med <OP>- eller <NED>-tasten på fjernbetjeningen eller på <NAVIGATE>-knappen. Med knappen <OK>, <VENSTRE> eller <HØJRE> kan du vælge de enkelte cifre til indstillingen. Derefter fortsætter vi som beskrevet under „Aktiver DHCP“.

## 18.3 Vis netværksindstillinger

I dette menu finder du alle indstillinger for den netværksprofil, der aktuelt er i brug. Vælg derfor menupunktet „Vis indstillinger“ i menuen „Netværk“. Med tasten <OP> eller <NED> på fjernbetjeningen eller med <NAVIGATE>-knappen kan værdierne angives.

## 18.4 Netværksprofil

Her kan du se listen over de netværksprofiler, der er gemt i radioen. Hvis du har oprettet flere profiler, skal du vælge den profil, der har den korteste afstand til den pågældende router eller AP.

Du kan slette netværksprofiler, du ikke længere har brug for, ved at vælge den profil, der skal slettes, med <OP>- eller <NED>-tasten på fjernbetjeningen eller med <NAVIGATE>-knappen og bekræfte med <OK>-tasten. Den aktive netværksprofil er markeret med „\*“.

**Bemærk:** Den aktive netværksprofil kan ikke slettes.

## 18.5 Slet netværksindstillinger

I dette menu kan du slette netværksindstillingerne for den aktuelle profil. Vælg knappen „JA“ og bekræft med <OK>. Hvis du vælger knappen „NEJ“, afbrydes processen.

## 18.6 Hold netværksforbindelsen opretholdt

I dette menu indstilles, om WLAN-forbindelsen til netværket skal opretholdes i standbytilstand. Dermed kan du tænde radioen via UNDOK-appen (se side 28). Strømforsbruget i standbytilstand er lidt højere i netværkstilstand. Vælg "JA" eller "NEJ" for at indstille knappen, og bekræft indtastningen med tasten <OK>.

## 19. Tidsindstillinger

I menuen „Tid/dato“ kan der foretages indstillinger for tid og dato. Her er følgende muligheder til rådighed:

### 19.1 Menuen „Indstil tid/dato“

Her kan klokkeslæt og dato indstilles manuelt. Værdierne kan ændres med knapperne <OP> eller <NED> på fjernbetjeningen eller med <NAVIGATE>-knappen. Med knapperne <VENSTRE>, <HØJRE> eller <OK> vælges de enkelte cifre, og værdierne gemmes.

### 19.2 Menu „Automatisk opdatering“

Her kan du angive, fra hvilken kilde tid og dato skal opdateres. Følgende muligheder er tilgængelige:

**Opdatering via DAB:** Tid og dato opdateres via DAB.

**Opdatering via FM:** Tid og dato opdateres via FM.

**Opdatering via netværk:** Tid og dato opdateres via netværket. **Ingen**

**opdatering:** Tid og dato skal indstilles manuelt. Den aktuelt valgte

indstilling er markeret med „\*“.

### 19.3 Menu „Indstilling af format“

I dette menu kan du angive, om uret skal vises i 12- eller 24-timersformat. Vælg med tasten <VENSTRE> eller <HØJRE>, bekræft med tasten

<OK>. Den aktuelt valgte indstilling er markeret med „\*“.

### 19.4 Menu „Indstil tidszone“

I dette menu vælger du den ønskede tidszone. Vælg med tasten <OP> eller <NED>, og bekræft med tasten <OK>. Den aktuelt valgte tidszone er markeret med „\*“.

### 19.5 Menu "Sommertid"

Her indstiller du sommer-/vintertid. Vælg den aktuelle indstilling for sommertid med tasten <VENSTRE> eller <HØJRE>, bekræft med tasten <OK>. Den aktuelle indstilling er markeret med "\*\*\*".

### 19.6 Menu „Standby-format“

Her kan du indstille, om tiden i standbytilstand skal vises analogt eller digitalt. Vælg den ønskede indstilling med knapperne <VENSTRE> eller <HØJRE> og bekræft med knappen <OK>. Den aktuelle indstilling er markeret med “\*“.

## 20. Sprog

I menuen „Sprog“ kan du indstille radioens menusprog. Hvis du har taget apparatet i brug med **installationsassistenten**, er apparatets sprog allerede indstillet. For at vælge et sprog skal du vælge tasten <OP> eller <NED> og bekræfte ved at trykke på tasten <OK>. Alternativt kan valget også foretages med <NAVIGATE>-knappen.

### Følgende sprog er tilgængelige:

Dansk, tysk, engelsk, finsk, fransk, italiensk, nederlandsk, norsk, polsk, portugisisk, svensk, spansk, tyrkisk

## 21. Fabriksindstillinger

For at nulstille radioen til fabriksindstillingerne skal du vælge „**JA**“ i menuen „**Nulstil fabriksindstillinger**“. **Bemærk: Alle tidligere indstillinger slettes.** Hvis du vælger „**NEJ**“, afbrydes processen.

**Bemærk:** Sørg for at nulstille radioen til fabriksindstillingerne, inden du afhænder den (sælger, giver væk eller bortskaffer).

## 22. Software- opdatering

I dette menu kan du kontrollere, om der er en softwareopdatering tilgængelig til radioen. Når du vælger „**Auto-opdatering**“, kontrollerer radioen automatisk regelmæssigt, om der er nye softwareopdateringer tilgængelige.

Vælg menupunktet „**Tjek nu**“ for at søge efter en ny version. Hvis der findes en nyere softwareversion, skal du vælge „**JA**“ for at installere den eller „**NEJ**“ for at afbryde opdateringen. Hvis du vælger „**JA**“, genstarter radioen for at gennemføre processen.

Derefter downloades softwaren, og du bliver bedt om at vælge „**Proceed**“ for at bekræfte, om opdateringen skal udføres. Vælg „**YES**“ for at godkende eller „**NO**“ for at afbryde opdateringen før tid.

**Teksten „Warning: do not remove power“** og den softwareversion, der skal installeres, blinker skiftevis. Når processen er afsluttet, vises „**Update completed**“ på displayet, og du kan bekræfte processen med knappen <OK>. Du kan finde versionsnummeret på den installerede software i menuen „**Systemindstillinger**“ under punktet „**Info**“.

### Bemærk!

Sørg for, at strømforsyningen er stabil, inden du starter en softwareopdatering. En afbrydelse under en opdatering kan forårsage uoprettelig skade på radioen!

## 23. Indstillingsassistent

I menuen „**Setup wizard**“ kan du genstarte installationsassistenten. Gør dette som beskrevet under punktet „**4.9 Start af installationsassistenten**“.

## 24. Oplysninger

I dette menu finder du blandt andet versionsnummeret på den aktuelle firmware. Hav dette til rådighed, hvis du ønsker at kontakte kundeservice.

## 25. Baggrundsbelysning

Displaybelysningen kan indstilles i 3 lysstyrkeniveauer. Følgende indstillinger kan foretages i menuen „**Baggrundsbelysning**“:

„**Time-out**“: Den tid, indtil hvilken displayet reguleres til lysstyrkeniveauet i „**Dim-niveau**“.

Valgmuligheder: „**Til/10/20/30/45/60/90/120/180 sekunder**“

„**Til**“ betyder, at radioen altid forbliver på lysstyrkeniveauet „**Op niveau**“.

„**Op niveau**“: Displayets lysstyrke, når radioen tændes. Valgmuligheder: „**Høj**“/„**Middel**“/„**Lav**“

„**Dæmpningsniveau**“: Lysstyrkeindstilling til drift og standby. Valgmuligheder:

„**Middel**“/„**Lav**“

## 26. UNDOK – styring af radioen via app

UNDOK-applikationen (app), der er udviklet af Frontier Silicon, giver dig fuld kontrol over radioer og højttalere på din smartphone.

Uanset om det drejer sig om den første opsætning af enheden, konfiguration af equalizeren eller administration af dine foretrukne stationer – det spiller ingen rolle: UNDOK giver dig adgang til alle funktioner på din smartphone eller tablet og giver dig dermed endnu større brugervenlighed. Download UNDOK-appen i Google Play Store eller Apple App Store.

### Første opsætning af enheden med UNDOK

Når radioen tændes for første gang eller efter at være blevet nulstillet til fabriksindstillingerne, er den i SETUP-tilstand og opretter et såkaldt Micro-Access-Point (fra sit eget WLAN-net). Dermed kan din smartphone eller tablet forbindes til radioen.

### Opsætning med Android

Sørg for, at radioen er i SETUP-tilstand. Åbn UNDOK-APP'en på din smartphone eller tablet, og vælg menupunktet "**Indstil lydssystem**".

Tryk på „**VIDERE**“ og vælg menupunktet „**VÆLG ADGANGSPUNKT**“. WLAN-menuen på slutapparatet åbnes; vælg her netværket „**KENWOOD KR-W8000SCD**“. Når forbindelsen er oprettet, vises „**Forbundet med KENWOOD KR-W8000SCD**“ i appen. Følg de yderligere anvisninger i appen for at foretage en komplet opsætning af radioen. Til sidst bliver radioen forbundet med netværket, og ved at trykke på „**Brug mit lydssystem**“ kan du nu betjene enheden med UNDOK-APPEN.

### Opsætning med iOS

Sørg for, at radioen er i SETUP-tilstand. Åbn UNDOK-appen på din iPhone eller iPad, og vælg menupunktet „**Konfigurer lydssystem**“.

Tryk på "**VERDER**" og vælg menupunktet "**VÆLG ADGANGSPUNKT**". WLAN-menuen på slutapparatet åbnes. Vælg netværket "**KENWOOD KR-W8000SCD**". Når forbindelsen er oprettet, vises "**Forbundet med KENWOOD KR-W8000SCD**" i appen. Følg de yderligere anvisninger.

Brug appen til at indstille radioen fuldstændigt. Til sidst forbindes radioen til netværket, og ved at trykke på "**Brug mit lydssystem**" kan du nu betjene enheden med UNDOK-APP.

### 26.1 Betjening af radioen med OKTIV-appen

Alternativt kan du efter opsætning af radioen også bruge den gratis app **OKTIV** fra Frontier Silicon til at styre enheden. En første opsætning af KR-W8000SCD er dog endnu ikke mulig med denne app.

Du finder mere detaljerede oplysninger og info om download til iOS eller Android her:  
<https://www.frontiersmart.com/product/oktiv/>

## 27. Løsning af fejl i

Ved funktionsfejl bedes du kontrollere følgende punkter:

### Ingen lyd

- Sæt netledningen korrekt i.
- Indstil lydstyrken til det rigtige niveau.
- Sørg for, at den ønskede kilde er valgt.

### Systemet reagerer ikke, når der trykkes på en tast

- Træk netledningen ud og sæt den i igen.

### Problemer med radiomodtagelsen

- Placer antennen på en anden måde.
- Find et mere passende sted.
- Andre elektriske apparater forstyrrer modtagelsen.
- Placeringen er ikke egnet til modtagelse af DAB+-signaler.

### Der kan ikke oprettes en netværksforbindelse

- Kontroller WLAN-funktionen, og sørg for, at adgangskoden er korrekt.
- Ret WLAN-antennen ind igen.
- Forsøg at indstille en IP-adresse på enheden.
- Aktiver DHCP-funktionen på routeren, og opret forbindelsen til enheden igen.
- Der er aktiveret en firewall i netværket – konfigurér den, så adgang er mulig.
- Placer radioen tættere på <routeren eller AP'en.
- Genstart routeren eller AP'en.

## 28. Vedligeholdelse og pleje af

### Rengøring af kabinettet

Brug en klud, der er let fugtet med et mildt rengøringsmiddel. Brug ikke rengøringsmidler, der indeholder alkohol, ammoniak eller slibemidler.

### Advarsler vedrørende dannelse af kondens

Der kan dannes kondens (dug) inde i apparatet, hvis der er en væsentlig forskel mellem apparatets temperatur og omgivelsestemperaturen. Hvis der opstår kondens inde i apparatet, kan en optimal funktion ikke længere garanteres. I dette tilfælde skal man vente et par timer; når fugten er tørret, kan apparatet tages i brug igen

### Under følgende omstændigheder skal man udvise stor forsigtighed

Når apparatet flyttes fra et sted til et andet, hvor temperaturen er væsentligt højere eller lavere, eller når luftfugtigheden på det sted, hvor apparatet er opstillet, stiger osv.

### Håndtering af cd'er

Hold CD'en på en sådan måde, at du ikke rører ved signaloverfladen. (Den ubedruckte side er afspilningssiden.)

Brug kun cd'er med mærket "  ". En cd uden dette mærke kan undertiden ikke afspilles korrekt.

## Vejledning i brug af et USB-enhed

Denne enhed kan afspille lydfile, der er gemt på et flashdrev eller en digital musikafspiller, forudsat at disse enheder har en USB-port (i dette dokument betegnes disse enheder som USB-enheder).

**Følgende begrænsninger gælder for de USB-enheder, der kan bruges: USB-enheder, der**

### kan bruges

- USB-enheder, der tilhører USB-masselagringsklassen.
- USB-enheder, hvis maksimale strømforbrug højst er 500 mA.
- USB-massageheugenklasse : USB-enheder, som pc'en registrerer som eksternt hukommelsesmedie uden behov for specielle drivere eller speciel applikationssoftware.
- Kontakt din forhandler, hvis du ikke er sikker på, om dit USB-enhed opfylder specifikationerne for USB-massagehukommelsesklassen.
- Brug af et USB-enhed, der ikke understøttes, kan medføre forkert afspilning eller visning af lydfile.

Selv hvis du bruger et USB-enhed, der opfylder de ovennævnte specifikationer, kan lydfile, afhængigt af typen eller tilstanden af USB-enheden, undertiden ikke gengives perfekt.

## Forslag til internetradiostationer

Hvis du ikke kan finde en internetradiostation eller en podcast på stationlisten, kan du via linket

**<https://srsupport.frontier-nuvola.net/portal/en/newticket>**

Opret en anmodning om tilføjelse af nye kanaler eller podcasts. Hvis det indsendte link til kanalen eller podcasten understøttes, tilføjer portaludbyderen den til kanallisten.

## 29. Affaldsbortskaffelse

Bortskaffelse af brugte elektriske og elektroniske apparater og batterier.



Symbolet (den overstregede skraldespand) på produktet eller emballagen angiver, at dette produkt ved udløbet af dets levetid ikke må bortskaffes som almindeligt husholdningsaffald, men skal afleveres gratis på en indsamlingsplads hos en offentlig myndighed med ansvar for affaldshåndtering eller på en indsamlingsplads, der er oprettet af producenter eller forhandlere.

Ejere af gamle elektriske apparater skal i princippet fjerne gamle batterier og akkumulatorer, som ikke er fast indkapslet i det gamle apparat, inden det afleveres på indsamlingsstedet. Dette gælder ikke, hvis gamle apparater forberedes til genbrug i samarbejde med en offentlig myndighed, der er ansvarlig for affaldshåndtering. Ved at bidrage til en korrekt bortskaffelse af dette produkt beskytter du miljøet og dine medmenneskers sundhed. En ufaglig eller forkert bortskaffelse udgør en fare for miljøet og sundheden.

Yderligere oplysninger om genbrug af gamle elektriske apparater og batterier kan du få hos din kommune eller hos de kommunale affaldsbehandlingsvirksomheder.

Vejledning til forbrugere i Tyskland vedrørende bortskaffelse af affald: <https://www.e-schrott-entsorgen.org/>

Anvisninger til forbrugere i Østrig med henblik på bortskaffelse af affald: <https://www.elektro-ade.at/>

Bortskaffelsesvejledning til forbrugere i Irland: <https://www.mywaste.ie/>

Bortskaffelsesvejledning til forbrugere i Storbritannien: <https://www.recyclenow.com/>

Bortskaffelsesvejledning til forbrugere i Frankrig: <https://www.quefairedemesdechets.fr>

**Slutbrugeren er selv ansvarlig for at slette data på det gamle apparat ved hjælp af menupunktet "Fabriksindstilling" inden bortskaffelse (se s. 26).**

## 30. Tekniske data KR-W8000SCD

Strømforsyning	Vekselstrøm ~ 100 – 240 V
Indgangsfrekvens	50/60 Hz
Optagelseskapacitet	60 W
Strømforbrug i standbytilstand	0,7 W
Strømforbrug i netværksstandbytilstand	1,0 W
<b>CD-tilstand</b>	
Signal-støjforhold (A-filter)	>70 dB
Dynamisk område	> 60 dB
<b>Tuner FM/DAB+</b>	
DAB-modtagelsesområde BAND III	174,928 MHz – 239,200 MHz
FM-modtagelsesområde	87,50 MHz – 108,00 MHz
<b>Netværksforbindelse (WLAN)</b>	
Understøttede netværk	WiFi IEEE 802.11a/b/g/n
Understøttede frekvensområder	WiFi : 2,412 - 2,472 GHz, 5,18 - 5,32 GHz, 5,50 - 5,70 GHz, 5,745 – 5,825 GHz
Maksimal sendestyrke	WiFi 2,4 G: 15,2 dBm/WIFI 5G: 14,94 dBm WIFI 5,8G: 7,27 dBm
Understøttede krypteringer	WEP, WPA, WPA2 (PSK), WPS
Understøttede streamingformater	MP3, AAC/AAC+ (maks. 48 kHz, 16 bit)
<b>USB-enheder</b>	Afspilbare filer: MP3 Kompatibel med USB 1.1 Full-Speed, FAT16, FAT32 Maks. 500 mA, overførselshastigheder: 32 kbit/s til 320 kbit/s Ingen opladningsfunktion via USB-porten
<b>BLUETOOTH</b>	
BLUETOOTH-version	V5.2
Effektklasse	Klasse 2
Maksimal sendestyrke	4,83 dBm
Rækkevidde	ca. 10 meter (kan variere afhængigt af omgivelserne)
Frekvensområde	2,402 GHz – 2,480 GHz
BLUETOOTH-profiler	A2DP (Advanced Audio Distribution Profile, AVRCP (Audio/Video Remote Control Profile)
<b>Tilslutninger</b>	
Hovedtelefon	3,5 mm stikbøsning
Line-indgang	Cinch
Line Out	Cinch / variabel udgangsniveau
Subwoofer-udgang	Cinch / 25 - 250 Hz ±3 dB
Coaxial indgang (1/2)	RCA
Koaksial udgang	Cinch
Optisk indgang (1/2)	Toslink
Optisk udgang	Toslink
Phono-indgang (Moving Magnet)	Cinch
<b>Forstærkerdel</b>	
Udgangseffekt	2 x 30 W RMS
Anbefalede højttalere	Impedans 4 - 8 ohm; Min. 30 W nominal belastning pr. stk.
<b>Dimensioner og vægt</b>	
Hovedenhed	(b x h x d) 430 x 68 x 303 mm/3,5 kg
Temperaturområde	5 °C til 35 °C

Tekniske ændringer forbeholdes

# 31. Garanti

Kære kunde,

vi takker dig for købet af dette Kenwood-produkt. Hvis dette produkt under normale brugsbetingelser viser materiale- eller fabriktionsfejl, vil vi i overensstemmelse med de følgende garantibestemmelser afhjælpe disse gratis eller ombytte apparatet.

Opbevar venligst dette garantibevis omhyggeligt.

Kenwood yder to års garanti på dette apparat, regnet fra købsdatoen, i henhold til fakturaen eller kvitteringen fra Kenwood-forhandleren.

Denne garanti dækker materiale- og fabriktionsfejl. Vi forbeholder os ret til at ombytte produktet, hvis en økonomisk forsvarlig reparation ikke længere er mulig. Omkostninger til emballering og installation samt omkostninger og risici i forbindelse med selve reparationen er ikke omfattet af garantien og vil blive faktureret.

Betingelser

A. For at indgive garantikrav skal du, ud over at fremvise dette garantibevis, oplyse følgende oplysninger:

- (a) Dit navn og fulde adresse
- (b) Kvitteringen eller fakturaen fra en forhandler med hjemsted i et EU-land, hvorfra den oprindelige købsdato fremgår.
- (c) Det fulde navn og adresse på den detailhandler, hvor produktet er købt.
- (d) Produktets serienummer og modelbetegnelse.

Kenwood forbeholder sig ret til at yde garanti, hvis ovenstående oplysninger mangler, eller hvis der er foretaget ændringer af produktet siden det tidspunkt, hvor det blev købt.

B. På tidspunktet for leveringen til forhandleren opfylder dette produkt alle gældende standarder og sikkerhedsforskrifter i bestemmelseslandet. Nødvendige tilpasninger for at apparatet kan fungere i andre lande end bestemmelseslandet er ikke omfattet af de ovenfor nævnte garantibetingelser. Desuden kan vi ikke holdes ansvarlige for arbejder i denne forbindelse eller for skader på produktet, der opstår som følge af sådanne arbejder.

Hvis produktet anvendes i et land, som det ikke er udviklet og fremstillet til, udføres arbejde under garantien kun, hvis brugeren afholder omkostningerne til tilpasning af apparatet til de gældende nationale standarder og sikkerhedsforskrifter.

Hvis produktet desuden adskiller sig fra de produkter, der distribueres af den officielle importør, og de reservedele, der er nødvendige for reparation af dette produkt, ikke er tilgængelige, skal brugeren afholde omkostningerne til transport (frem og tilbage) af apparatet til købslandet. Det samme gælder, hvis der i det pågældende land af andre velbegrundede årsager ikke kan tilbydes garantydækning.

C. Følgende udgør en undtagelse fra garantidækningen:

- (a) Ændringer af produktet samt normale vedligeholdelses- og justeringsarbejder, herunder de regelmæssige kontroller, der er angivet i brugsanvisningen.
- (b) Skader på produktet, der er opstået som følge af mangelfuld eller ufagligt arbejde, hvis dette arbejde er udført af tredjeparter, der ikke er bemyndiget til at udføre garantiarbejde på vegne af producenten.
- (c) Skader som følge af uagtsomhed, ulykker, ændringer, ufaglig montering, mangelfuld emballage, forkert betjening eller brug af forkerte reservedele ved en reparation.
- (d) Skader forårsaget af brand, vandskader, lynnedslag, jordskælv, utilstrækkelig ventilation, force majeure, tilslutning til forkert netspænding eller andre årsager, som Kenwood ikke kan holdes ansvarlig for.
- (e) Skader på højttalere som følge af overbelastning. Skader på andre genstande, der ikke er en del af produktet, såsom f.eks.: DVD'er, CD'er, USB-lagringsmedier, smartphones osv.
- (f) Forbrugs- eller sliddele, der skal udskiftes som led i den normale kundeservice, såsom f.eks.: Batterier, genopladelige batterier, pærer osv.
- (g) Alle produkter, hvor serienummeret/serienumrene er helt eller delvist fjernet, ændret eller gjort uigenkendeligt. Denne garanti kan påberåbes af alle, der har erhvervet produktet på lovlig vis.

I overensstemmelse med ovenstående garantibetingelser repareres eller ombyttes produktet gratis. Denne ret berører på ingen måde brugerens øvrige rettigheder i henhold til gældende lovbestemmelser.

Reparation eller ombytning medfører ikke en forlængelse af garantiperioden.

Yderligere rettigheder, især retten til annullering af købet, prisnedslag eller erstatning, er udelukket.

**Kontaktadresse:**

**JVCKENWOOD Europe B.V.**

**Rendementsweg 20 B-9, 3641 SL Mijdrecht**

**Tlf. 0297-519 900, [www.kenwood.nl](http://www.kenwood.nl)**

# KENWOOD